

# 成都任我行软件股份有限公司

## 管家婆分销 ERP A8 TOP 软件 V9.93

### 产品说明书

**管家婆分销 ERP-A8TOP 系统**是任我行软件股份有限公司秉承 ERP (企业资源计划) 精髓, 在拥有 70 多万管家婆软件用户的基础上, 结合自身十多年来对中小企业管理需求的资深理解, 将 ERP 的管理思想、管理流程同中小企业的应特点相结合, 自主研发的一套中小企业分销管理信息化解决方案。

**管家婆分销 ERP-A8TOP 系统**是基于 Internet 应用的进销存、分销、财务、办公管理软件, 能充分解决异地分公司、办事处的管理问题, 使公司物流、资金流管理在互联网中轻松实现一体化管理; 往来账务准确清晰; 实时采购、销售、仓储等情况一目了然; 经营盈亏情况随时掌握; 有效降低库存及企业运营成本.....

本说明书是“管家婆分销 ERP-A8 TOP”的产品介绍及操作说明书, 以任我行“管家婆分销 ERP-A8 9.93 版本”为例, 适用于基础版、通讯版、电脑行业版、食品版的用户。

**注: 本书以“管家婆分销 ERP-A8 TOP 9.93 (含总账)”为准, 若因版本变动或功能改进等与本书略有不同, 恕不另行通知, 请以实际产品功能为准, 我公司拥有最终解释权。**

本书在编写过程中难免有所疏漏, 恳请广大用户批评指正。

成都任我行软件股份有限公司

2021 年 10 月

## 第一章 软件注册登录

### 1.1 运维平台

在登录页面，选择“运维平台”，输入系统管理员密码并登录：

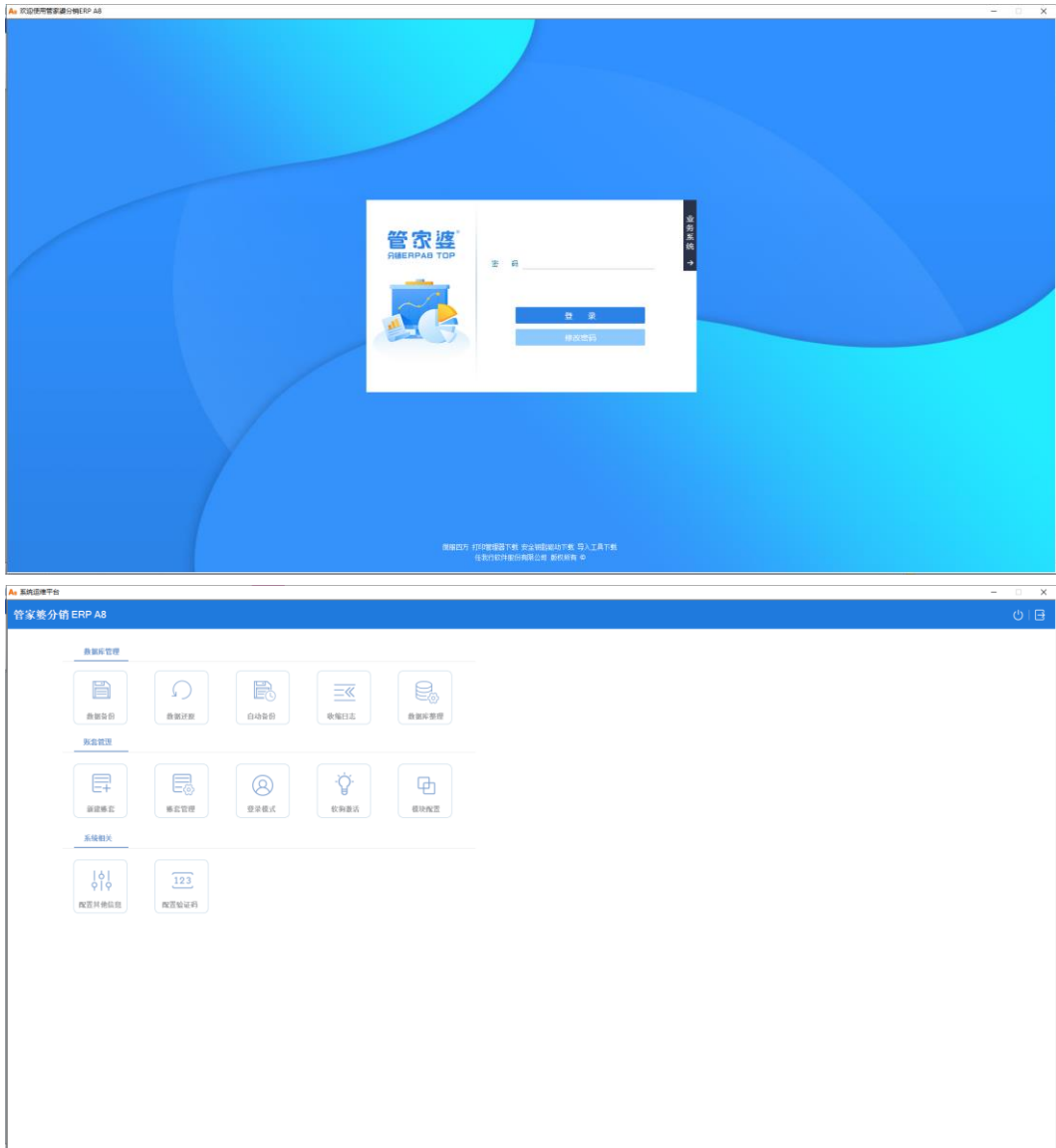

数据库管理、账套设置、系统相关操作说明略。

### 1.2 登录页

业务系统登录页选择账套，输入操作员名称及密码进行登录。登录后进入系统操作界面。

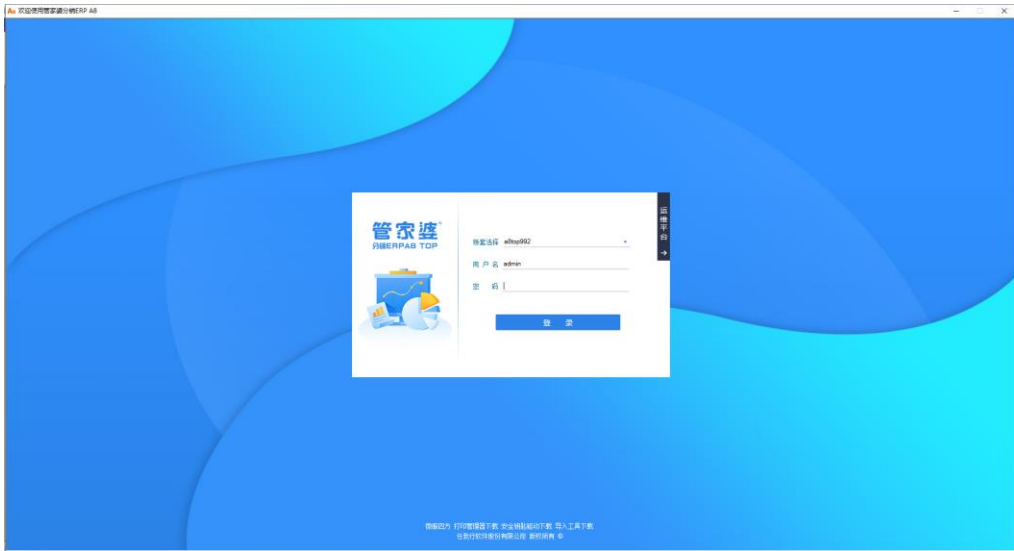

## 第二章 软件业务操作

### 2.1 功能导航图

导航页面支持操作员自定义常用功能菜单和可视化报表内容。

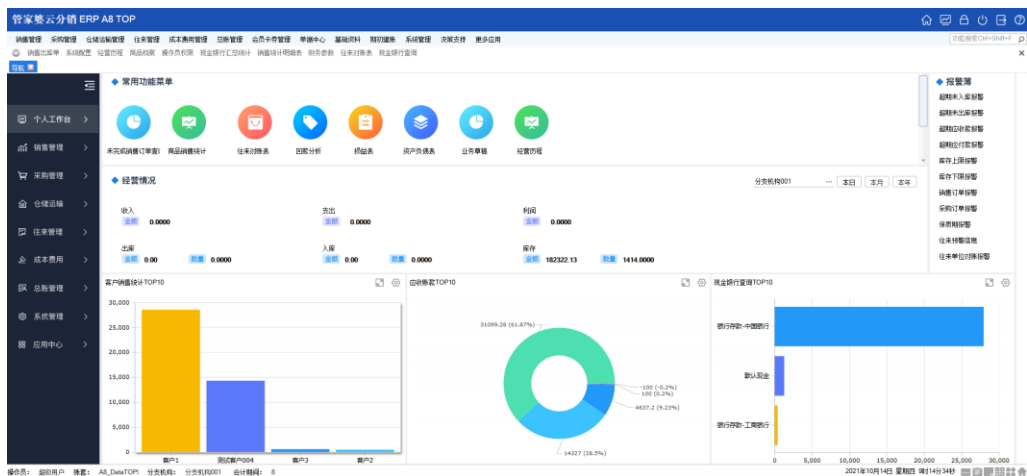

### 2.2 基础资料模块

以『商品档案』为例，『商品类别、商品计量单位。商品多单位信息、商品多编码设置、

价格名称设置、客户档案、供货商档案、信用额度管理、分支机构档案、地区档案、部门档案、职员档案、角色管理、存货仓库、币种、常用摘要、常用说明、常用承运单位』等功能的操作原理与『商品档案』一致。略。

## 2.2.1 商品档案

管理商品的名称、编号、条码、单位、预设价等基本信息。

行号	序列号	商品编号	商品名称	规格	型号	产地	商品备注	商品类别	基本计量单位	浮动计量单位
1	-	001	条码商品001						kg	
2	-	002	条码商品002						kg	
3	-	003	多单位商品 (浮动) 3						瓶	浮动
4	-	004	多单位商品4						瓶	
5	-	005	商品5						kg	
6	-	006	商品6						kg	
7	-	007	商品7						kg	
8	强制	008	序列号商品008						件	
9	强制	009	序列号商品009						件	
10	强制	010	序列号商品010						件	
11	-	011	商品011 (无库存)						kg	
12	-	012	服务商品						kg	
13	-	013	自由项商品						kg	
14	-	00001	导入商品1						kg	

## 2.2.2 项目管理

项目：用于成本核算的对象；项目包括：资金类、其他收入、费用类型、固定资产、资产项、负债项；以资金类为例：

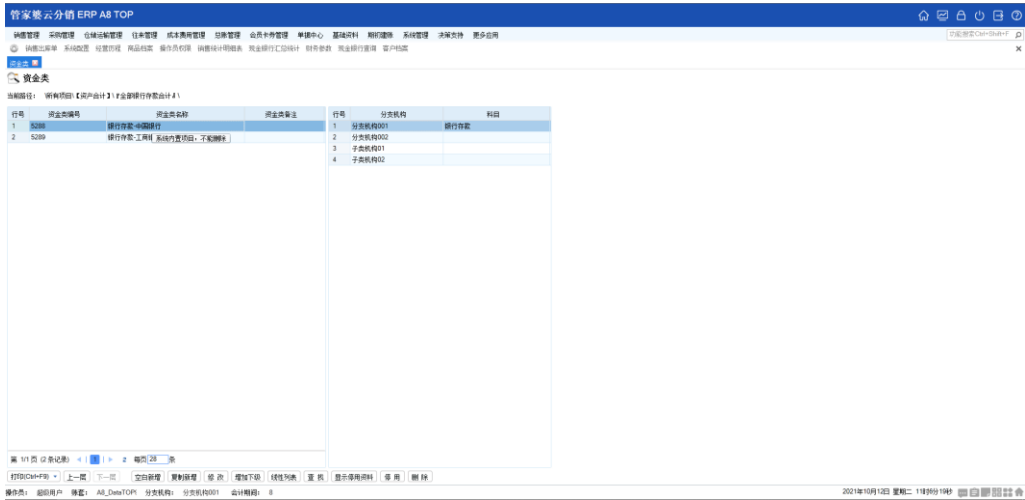

### 2.2.3 数据搬移

调整基础资料的分类;支持将源节点的信息搬移至目标节点的同级,或将源节点的信息搬移至目标节点的下一级。以商品档案为例:

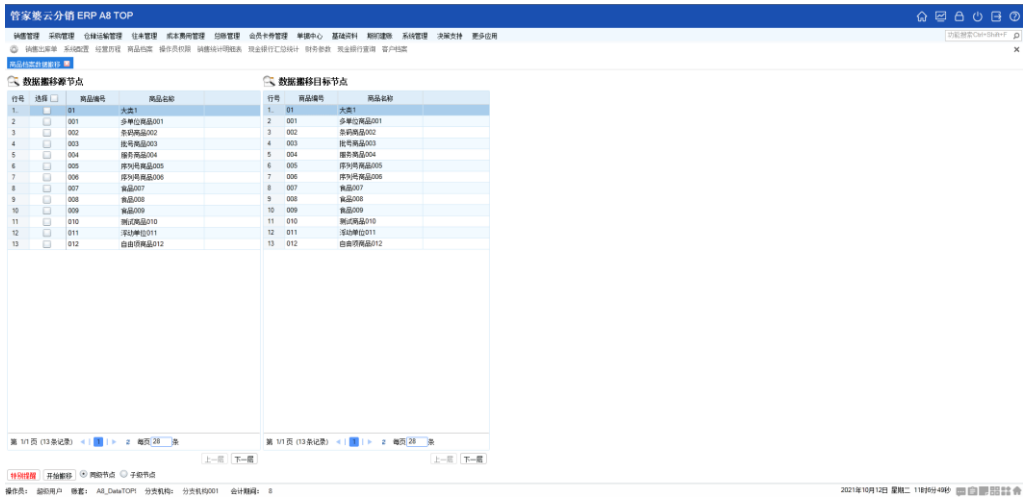

客户档案、供货商档案、地区、职员档案、仓库档案的数据搬移方法同理。

### 2.2.4 常用自定义选项

用于预置常用的自定义选项类别和选项字段,后续可以在单据自定义中做关联;

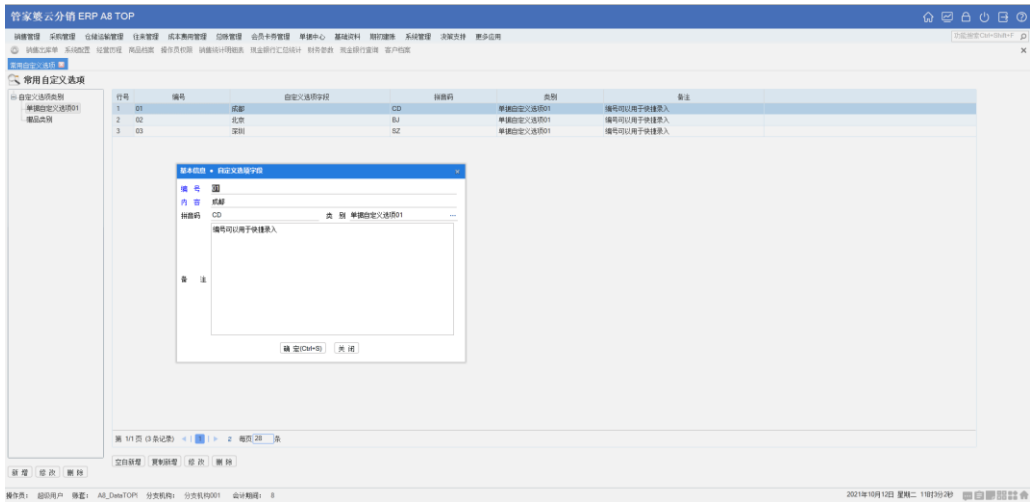

## 2.3 期初建账模块

“期初建账”用于建立开账前的期初数据。包括账面库存期初、实物库存期初、项目期初、期初单据等。

### 2.3.1 账面库存期初

在系统使用之前，建立企业各仓库中已有的每种正常商品的数量、成本单价及金额。

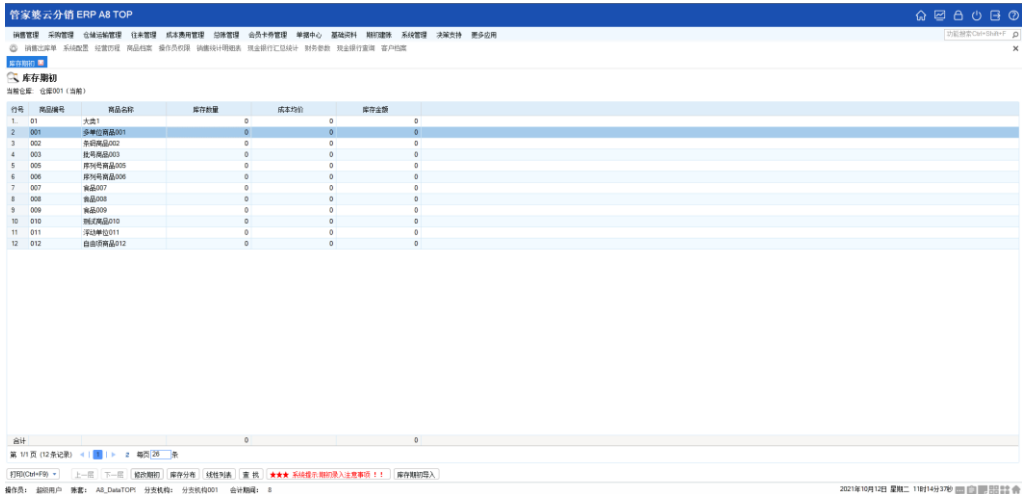

其它实物库存期初、应收/应付期初查询、内部应收期初、委托/受托库存期初、借欠期初、

维修品库存期初、优惠券期初、固定资产期初、其他业务期初、现金银行期初等同理，略。

## 2.3.2 期初资产负债表

统计业务项目数据的期初金额，不能更改，通过其他业务期初数据统计而来，仅供查看。

## 2.3.3 期初单据

开账之前录入期初单据来记录应收应付的余额，可通过 EXCEL 表格导入；包括销售、采购、往来、成本费用等相关业务的期初单据。并提供报表查询录入的这些期初单据。

## 2.3.4 账务期初

用于维护 ERP 系统在开账前，总账系统中所有会计科目的年初余额、本年累计发生、期初余额、及本年累计实际损益发生额，如下图：

行号	科目编号	科目名称	方向	年初余额	本年累计	期初外币	本年累计外币	辅助核算
1	1001	库存现金	借					
2	1002	银行存款	借					
3	1011	库存现金	借					
4	1012	其他货币资金	借					
5	1101	短期借款	借					
6	1121	应收账款	借					
7	1132	应付账款	借					
8	1133	预收账款	借					
9	1131	应付利息	借					
10	1132	应付利息	借					
11	1101	短期借款	借					
12	1401	材料采购	借					
13	1402	在途物资	借					
14	1403	原材料	借					
15	1404	材料成本差异	借					
16	1405	库存商品	借					
17	1406	发出商品	借					
18	1407	委托加工物资	借					
19	1408	委托加工物资	借					
20	1411	周转材料	借					
21	1421	消耗性生物资产	借					
22	1501	长期股权投资	借					
23	1511	长期股权投资	借					
24	1601	固定资产	借					
25	1602	累计折旧	借					
26	1604	在建工程	借					
27	1605	工程物资	借					
28	1606	无形资产	借					
29	1607	开发支出	借					
30	1608	商誉	借					
31	1701	短期借款	借					
32	1702	应付票据	借					
33	1703	应付账款	借					
34	1704	预收账款	借					
35	1705	应付利息	借					
36	1706	应付股利	借					
37	1707	其他应付款	借					
38	1708	递延收益	借					
39	1709	预计负债	借					
40	1710	递延所得税负债	借					
41	1711	其他应付款	借					
42	1712	应付利息	借					
43	1713	应付股利	借					
44	1714	其他应付款	借					
45	1715	递延收益	借					
46	1716	预计负债	借					
47	1717	递延所得税负债	借					
48	1718	其他应付款	借					
49	1719	应付利息	借					
50	1720	应付股利	借					
51	1721	其他应付款	借					
52	1722	递延收益	借					
53	1723	预计负债	借					
54	1724	递延所得税负债	借					
55	1725	其他应付款	借					
56	1726	应付利息	借					
57	1727	应付股利	借					
58	1728	其他应付款	借					
59	1729	递延收益	借					
60	1730	预计负债	借					
61	1731	递延所得税负债	借					
62	1732	其他应付款	借					
63	1733	应付利息	借					
64	1734	应付股利	借					
65	1735	其他应付款	借					
66	1736	递延收益	借					
67	1737	预计负债	借					
68	1738	递延所得税负债	借					
69	1739	其他应付款	借					
70	1740	应付利息	借					
71	1741	应付股利	借					
72	1742	其他应付款	借					
73	1743	递延收益	借					
74	1744	预计负债	借					
75	1745	递延所得税负债	借					
76	1746	其他应付款	借					
77	1747	应付利息	借					
78	1748	应付股利	借					
79	1749	其他应付款	借					
80	1750	递延收益	借					
81	1751	预计负债	借					
82	1752	递延所得税负债	借					
83	1753	其他应付款	借					
84	1754	应付利息	借					
85	1755	应付股利	借					
86	1756	其他应付款	借					
87	1757	递延收益	借					
88	1758	预计负债	借					
89	1759	递延所得税负债	借					
90	1760	其他应付款	借					
91	1761	应付利息	借					
92	1762	应付股利	借					
93	1763	其他应付款	借					
94	1764	递延收益	借					
95	1765	预计负债	借					
96	1766	递延所得税负债	借					
97	1767	其他应付款	借					
98	1768	应付利息	借					
99	1769	应付股利	借					
100	1770	其他应付款	借					

## 2.4 系统管理模块

维护系统开账前的必要信息，和影响系统功能使用逻辑的个性化配置，是一个非常重要的环节，在完成基本信息、期初值、系统配置后，系统就可以正式开账使用了。

## 2.4.1 系统期间设置

系统会计期间的维护，及不同分支机构启用期间的设置。仅在【系统配置-账套参数-启用业务和财务独立开账】配置后才显示。包括“会计期间维护”和“启用期间设置”，略。

## 2.4.2 系统启用

本模块可以实现对系统基础资料、权限项、系统配置、及期初数据等内容的设置，然后再予以开账、反开账操作。

### 2.4.2.1 开账向导

指导首次使用分销 ERP 的客户如何一步一步进行开账前的准备，并完成开账的工作。

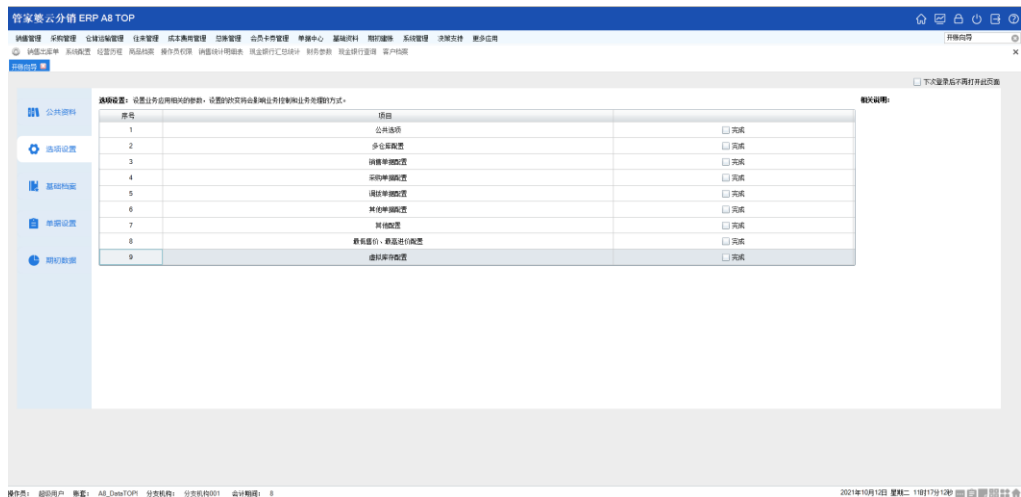

共包含：公共资料、选项设置、基础档案、单据设置、期初单据设置共五部分内容。

### 2.4.2.2 系统配置

针对公司具体情况设置使用本系统时的一些基础配置数据。系统配置包括方面：系统全局配置、成本及小数位配置、单据全局配置、价格参数配置、销售单据配置、采购单据配置、仓



储运配置、打印控制、其他配置（默认隐藏）。



系统开账、系统反开账、系统重建操作说明略。

## 2.4.3 数据导入

### 2.4.3.1 数据导入平台

全面升级后的导入工具，无需单独安装部署即可实现数据导入功能。通过 Excel 模板将数据批量导入系统内，主要包括：基础资料、期初数据、期初单据以及日常业务数据。

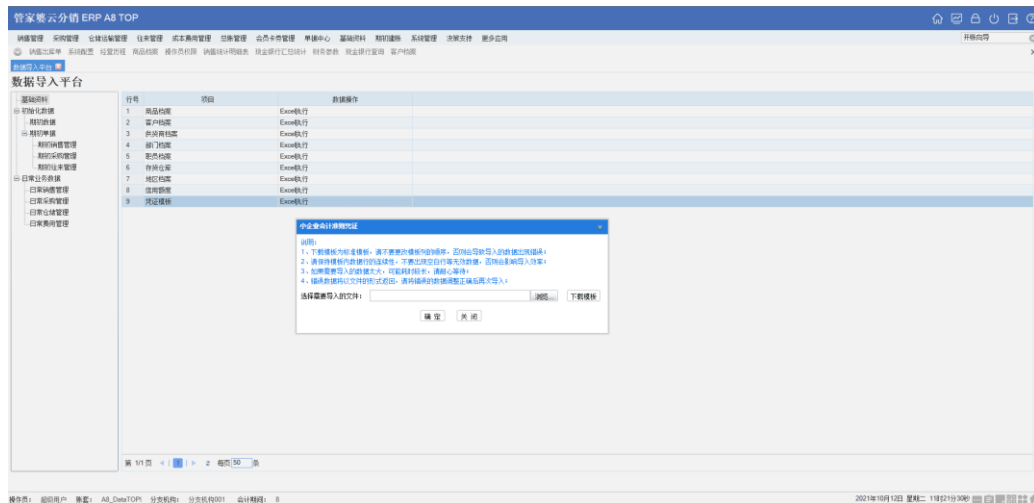

本次升级后优化了校验和提示逻辑，提升了数据承载量和工具的易用性。

### 2.4.3.2 预置数据导入

在创建了科目表做了科目分配之后，通过此功能可以实现“凭证模板、系统预制项目对应科目、往来科目设置、系统预制存在类型对应的科目”四类数据的批量导入或清除。

## 2.4.4 安全设置

### 2.4.4.1 安全钥匙管理

安全钥匙是类似 U 盘的硬件，操作员绑定安全钥匙后，限制必须要先将安全钥匙插入，再录入操作员名称和登陆密码，才能进入分销系统。

### 2.4.4.2 操作员权限

严格管理操作员权限和多级权限范围，并提供修改密码、权限复制、登录限制等功能。

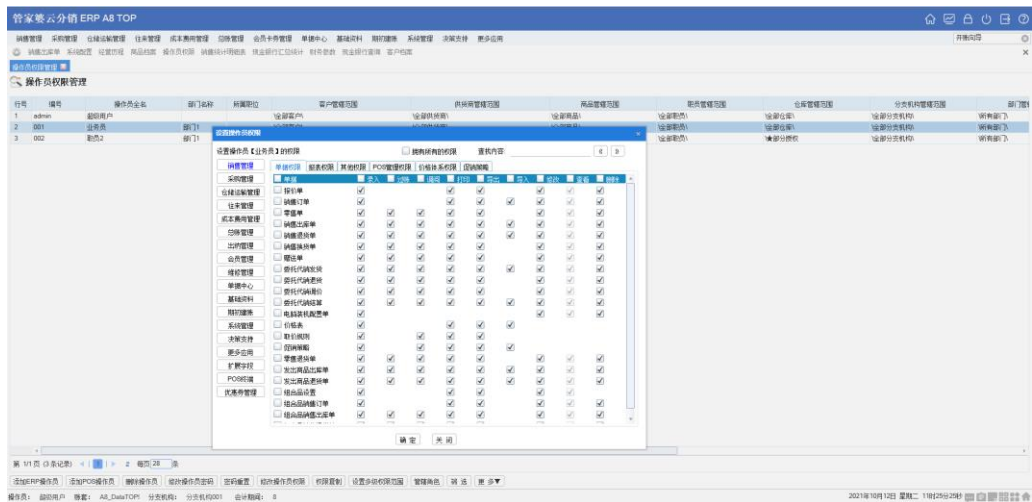

### 2.4.4.3 操作日志

详细跟踪了解哪一个操作员在什么时间什么 IP 地址做了什么操作。

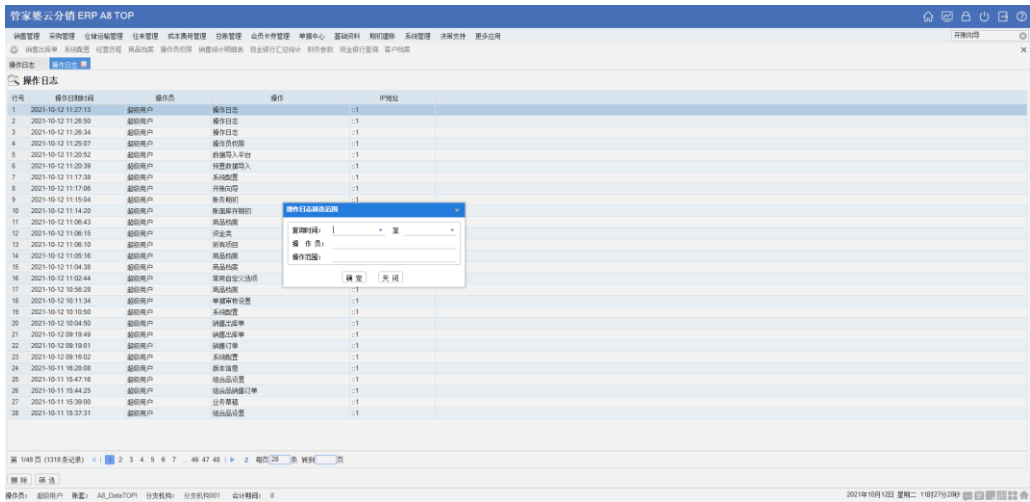

#### 2.4.4.4 单据删除日志

用于查看单据的删除日志记录，可以选择查看草稿或过账单据。

#### 2.4.4.5 操作员登陆率

操作员登陆率主要是对不同部门操作员使用本系统的统计。

#### 2.4.4.6 修改密码

修改当前操作员的密码。

### 2.4.5 单据设置

#### 2.4.5.1 单据审核设置

设置每类单据的审核流程。

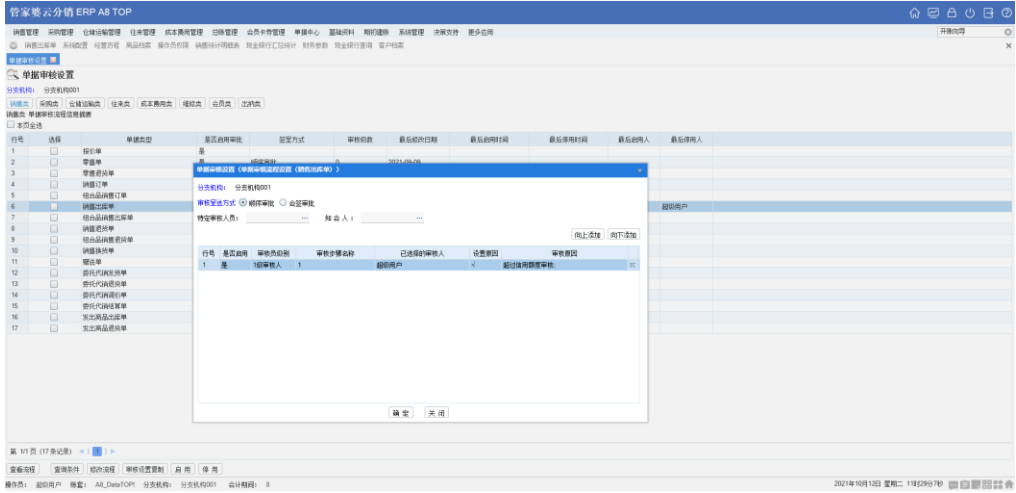

### 2.4.5.2 单据编号设置

单据编号设置满足用户个性化需求, 用户可以通过单据编号直观显示业务单据出库仓库

编号、经手人编号、日期等有效信息。

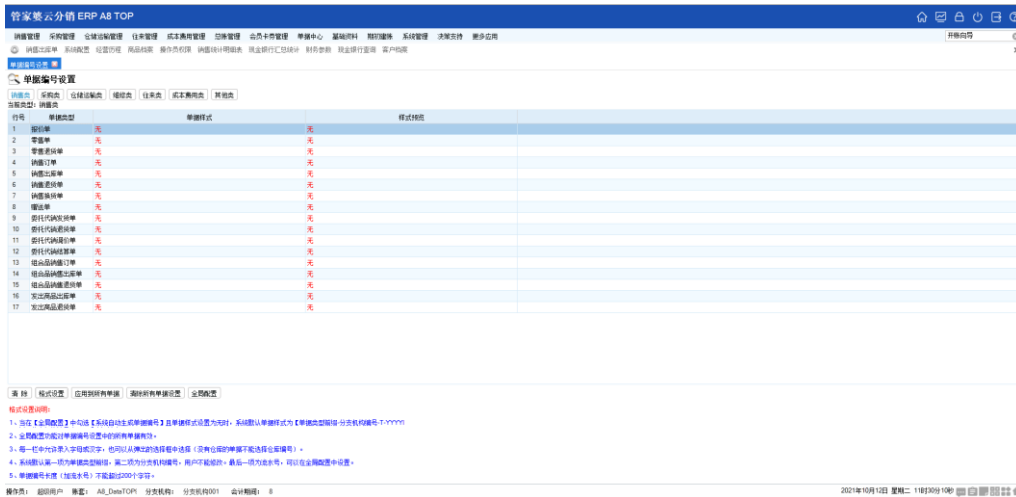

### 2.4.5.3 单据自定义设置

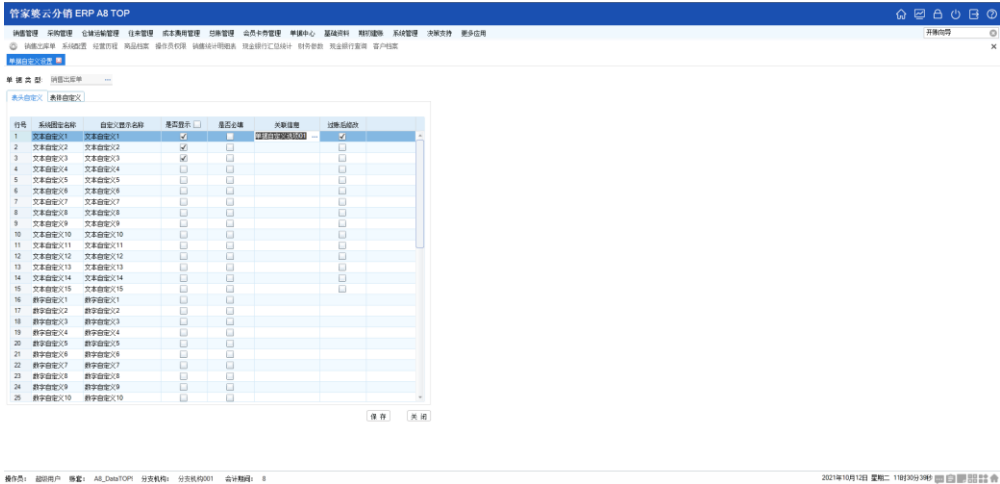

此处是进行单据表头和表体的自定义进行设置，可设置为必填，也可针对部分自定义进行关联信息的设置，或关联自定义选项。后续可在按单据+商品相关的报表中统计显示。

### 2.4.5.4 单据多仓库设置

此处可以针对不同的业务单据设置是否启用多仓库，启用多仓库后，在单据明细表体里可以选择不同的仓库，即：一张单据可以入库多个仓库的商品也可从多个仓库出库。

### 2.4.5.5 单据打印设置

设置具体业务单据的打印次数，以及在什么状态下允许打印。

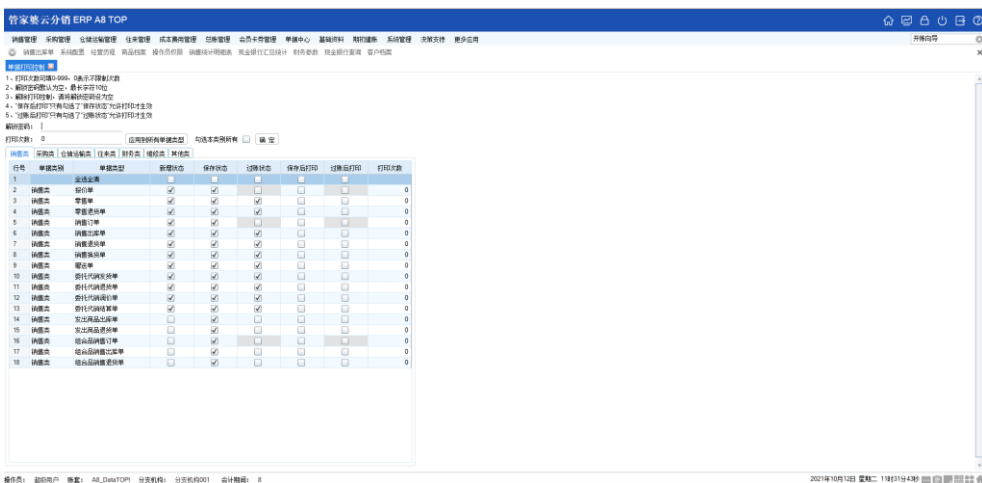

### 2.4.5.6 操作员单据报表列控制

控制某一操作员在各个类型的单据和报表中的字段查看权限，细化到对单据与报表列的控制；表头针对所有操作员有效，表体和报表列控制仅针对页面表头选择设置的具体操作员生效。

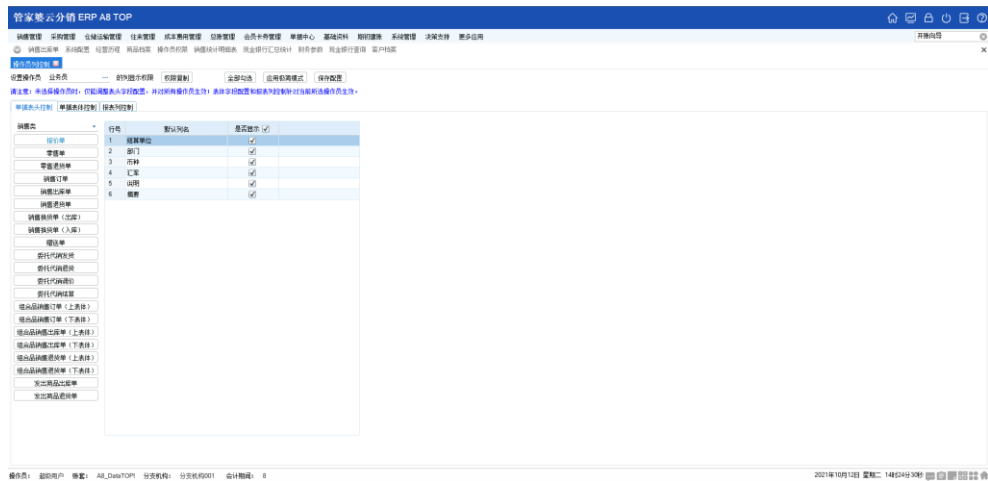

### 2.4.6 结存

包括月结存和年结存：月结存用于划分每月账本；年结存是对本年度所有的账本数据进行结存，系统年结存后会清除经营历程的所有单据和统计查询表的明细数据，并将当前库存和财务数据余额结转为下一年的期初数据。

### 2.4.7 检测中心

检测基本信息的使用情况，针对没有使用的“往来单位、商品档案”可以批量删除，也可对单据进行合法性的检测。

### 2.4.8 支付设置

此菜单下是设置在线扫码收款的相关信息，包括支付宝、微信和易支付设置。

### 2.4.9 业务日期冻结

用以冻结所选分支机构在冻结时间以前的单据，不能进行过账、修改、红冲等操作，但冻结日期以后的单据可以正常操作。

### 2.4.10 短信平台配置

此处是进行短信账户配置，以及自动发送的基本设置，比如短信账户、短信模板、发送方式、会员短信、自定义短信等，并支持查询短信发送记录。

### 2.4.11 快递鸟设置

系统对接快递鸟，支持打印物流单据的电子面单，此处用于配置电子面单申请的账户和密钥。

### 2.4.12 报警簿

在【系统管理】菜单下，报警簿将系统中需要报警的项目集中在一起，方便操作员查询。

### 2.4.13 本机信息

通过此功能可以快速获取客户终端电脑的 MAC 信息、硬盘号的信息。

### 2.4.14 版本信息

版本信息主要显示本软件的一些基本信息，如目前使用的哪个版本、用户数、POS 终端数、版本号、注册信息、控件日期等。

## 2.5 单据中心模块

单据中心可以查询到所有已过账和未过账（即列于草稿中）的单据，以及审核单据状态、和单据打印记录。具体包括：业务草稿、经营历程、经营日报、单据统计、打印记录查询、我的待审核列表、我的已审核列表、单据审核列表、我的知会流程。

## 2.5.1 业务草稿

当一张单据录入完毕后，可以选择“存为草稿”，并在此报表中查询。也可以把已经过账的单据复制成草稿。单据列表中还显示了“收付款账户”和“收付款金额”显示。

行号	状态	单据日期	单据编号	打印次数	单据审核状态	分类机构名称	单据类型	角色名称	部门名称	往来单位编号	往来单位名称	结算单位编号	结算单位名称	汇率名称
1	已	2021-10-12	XK-001-0-2021-10-12-0001	0	无审核单据	分类机构001	销售出库单	业务员	部门1	001	客户1	001	客户1	汇率001
2	已	2021-09-17	YK-001-0-2021-09-17-0001	0	无审核单据	分类机构001	应收凭证冲单	业务员	部门1					
3	已	2021-09-14	XK-001-0-2021-09-14-0001	0	无审核单据	分类机构001	销售出库单	业务员	部门1	002	客户2	002	客户2	汇率001
4	已	2021-09-10	XK-001-0-2021-09-10-0001	0	无审核单据	分类机构001	销售出库单	业务员	部门1	002	客户2	002	客户2	汇率001
5	已	2021-09-06	XK-001-0-2021-09-06-0001	0	无审核单据	分类机构001	销售出库单	业务员	部门1	001	客户1	001	客户1	汇率001
6	已	2021-09-03	XK-001-0-2021-09-03-0001	0	无审核单据	分类机构001	销售出库单	业务员	部门1	001	客户1	001	客户1	汇率001
7	已	2021-09-02	XK-001-0-2021-09-02-0005	0	无审核单据	分类机构001	销售出库单	业务员	部门1	001	客户1	001	客户1	汇率002
8	已	2021-09-31	XK-001-0-2021-09-31-0001	0	无审核单据	分类机构001	销售出库单	业务员	部门1	001	客户1	001	客户1	汇率001
9	已	2021-09-27	XK-001-0-2021-09-27-0001	0	无审核单据	分类机构001	销售出库单	业务员	部门1	001	客户1	001	客户1	汇率001

## 2.5.2 经营历程

在“经营历程”中，可以查询所有已审核过账的单据，包括销售、采购、仓储、成本费用、会员、维修等模块的相关单据。





### 2.5.5 打印记录查询

查询业务单据的打印记录

### 2.5.6 我的待审核列表

统计当前操作员的待审核单据列表。即统计需要当前操作员审核的单据，操作员可在此界面对单据进行审核操作。

### 2.5.7 我的已审核列表

统计当前操作员的已审核单据列表，在此界面里用户可以统计到当前操作员已审核的单据

### 2.5.8 单据审核列表

单据审核列表可以按审核提交人查询所有提交审核的单据。

### 2.5.9 我的知会流程

如果单据审核流程中设置了知会人，知会人可以在“我的知会流程”菜单中查看该流程的审批详情及单据详情。

## 2.6 采购管理模块

采购管理模块主要包括请购管理、询价管理、库存商品智能补货、订单管理、收货管理、委托代销以及相关报表查询等功能。

## 2.6.1 请购管理

请购管理环节主要包括物资在进入正式采购之前,企业内部部门或个人根据实际的业务需要,将所需采购的物资和相关需求列出,向主管部门或人员提出采购申请以及相关计划处理、审批的管理过程。包括请购单和请购单查询、请购比价生单等操作,略。

## 2.6.2 询价管理

询价管理主要对企业采购正式下单前向供应商询价的信息进行管理,包括询价单和询价单查询功能。操作略。

## 2.6.3 订单管理

采购订单管理,是企业采购活动中的一个重要环节,表示了对供应商进行采购业务的正式的和最终的确认。订单管理主要包括了采购订单、采购订单查询、采购订单到期报警以及相关报表的查询等。

### 2.6.3.1 采购订单

可以通过调单、手动录入或导入等方式,录入采购订单的明细数据。

管家婆云分销 ERP A8 TOP

系统管理 采购管理 仓储管理 成本管理 资金管理 会员管理 营销中心 基础资料 辅助工具 系统管理 决策支持 更多应用

系统设置 系统设置 经营分析 商品档案 售后服务管理 销售统计报表 现金流量汇总表 销售统计汇总表 销售统计明细表 客户档案

采购订单

单据日期: 2021-10-12 单据编号: JD-001-0-2021-10-12-0001 说明: 数量: 1 价格: 按原单价 打印: 单据打印 更多...

分类机构: 分类机构01 往来单位: 供货商01 核算单位: 经销商01 业务员: 业务员 部门: 部门 入单日期: 仓单001 币种: 人民币 汇率: 1 单据方式:

行号	入库名称	单位	商品编号	步调码	商品名称	原库存	采购单位	采购数量	采购单位	采购金额	税率	折后单价	折后金额	税率(%)	含税单价	数量	价税合计	状态	备注	中止原因
1	仓单001	仓单/箱/包	002		李锦记食品002	66.000	5	07	485	1	07	485	0	07	0	485				
2	仓单001	仓单/箱/包	001	111	李锦记食品001	72.000	5	85	425	1	85	425	0	85	0	425				
3																				
4																				
5																				
6																				
7																				
8																				
9																				
10																				
11																				
12																				
13																				
14																				
15																				
16																				
17																				
18																				
19																				
20																				
21																				
22																				
合计						138	10	910		910						0	910			

单据日期: 2021-10-12 单据编号: JD-001-0-2021-10-12-0001 说明: 数量: 1 价格: 按原单价 打印: 单据打印 更多...

业务员: 超级用户 账号: ALL\_DemoTOP 分类机构: 分类机构001 会计期间: 0 2021年10月12日 星期二 13:02:19 95%

### 2.6.3.2 采购订单查询

采购订单查询功能可供用户查询订单明细的当前状态、执行情况等信息。

管家婆云分销 ERP A8 TOP

系统管理 采购管理 仓储管理 成本管理 资金管理 会员管理 营销中心 基础资料 辅助工具 系统管理 决策支持 更多应用

系统设置 系统设置 经营分析 商品档案 售后服务管理 销售统计报表 现金流量汇总表 销售统计汇总表 销售统计明细表 客户档案

采购订单查询

行号	选择	单据日期	单据日期	单据编号	制单时间	订单类型	打印次数	审核状态	编号	名称	核算单位编号	核算单位名称	职员名称	部门名称	制单人
1	<input type="checkbox"/>	2021-10-12	2021-10-12	JD-001-0-2021-10-12-0001	2021-10-12 13:17:43	未开票	0	原始单据	01	供货商01	01	供货商01	业务员	部门	超级用户
2	<input type="checkbox"/>	2021-09-23	2021-09-23	JD-001-0-2021-09-23-0001	2021-09-23 09:28:09	已开票	0	原始单据	01	供货商01	01	供货商01	业务员	部门	超级用户
3	<input type="checkbox"/>	2021-09-19	2021-09-19	JD-001-0-2021-09-19-0001	2021-09-19 15:48:38	未开票	0	原始单据	01	供货商01	01	供货商01	业务员	部门	超级用户

合计

第 1/1 页 (总记录数: 3) 2 每页 28 条

打印: 打印 查看条件 连接打印 查看单据历史 刷新 中止 制单中止 具有权限中止 单据中止 结束 我的单据说明 采购订单批量导入 自定义设置

业务员: 超级用户 账号: ALL\_DemoTOP 分类机构: 分类机构001 会计期间: 0 2021年10月12日 星期二 13:02:19 95%

### 2.6.3.3 未完成采购订单查询

可以查看所有未完成采购订单的商品明细信息。

管家婆云分销 ERP AB TOP

系统管理 采购管理 仓储发货管理 往来管理 成本费用管理 生产管理 会员卡管理 销售中心 基础资料 销售管理 系统管理 决策支持 更多应用

消息提醒 系统设置 设置流程 商品档案 操作权限管理 问题反馈与帮助 系统运行日志统计 财务参数 现金流量管理 客户档案

未完成采购订单查询

订单日期: 2021-08-01 至 2021-12-31 分类机构: 分货机构001 币种:

行号	审核状态	订单日期	到期日期	订单编号	核算单位名称	往来单位名称	职员名称	仓库名称	商品名称	步编号	订购采购单位	订购基本单位	已到货采购单位	已到货基本单位	未到货采购单位	未到货基本单位	采购单位
1	<input type="checkbox"/>	2021-08-10	2021-08-10	J0-001-0-2021-08-10-0001	供货商01	供货商01	职员2	仓库001	生鲜商品002	111	100	100	0	0	100	100	97
2	<input type="checkbox"/>	2021-08-10	2021-08-10	J0-001-0-2021-08-10-0001	供货商01	供货商01	职员2	仓库001	生鲜商品001	111	90	90	0	0	90	90	95
3	<input type="checkbox"/>	2021-08-10	2021-08-10	J0-001-0-2021-08-10-0001	供货商01	供货商01	职员2	仓库001	生鲜商品004		10	10	0	0	10	10	9
4	<input type="checkbox"/>	2021-08-10	2021-08-10	J0-001-0-2021-08-10-0001	供货商01	供货商01	职员2	仓库001	生鲜商品003		80	80	0	0	80	80	108
5	<input type="checkbox"/>	2021-10-12	2021-10-12	J0-001-0-2021-10-12-0001	供货商01	供货商01	业务员	仓库001	生鲜商品002		5	5	0	0	5	5	97
6	<input type="checkbox"/>	2021-10-12	2021-10-12	J0-001-0-2021-10-12-0001	供货商01	供货商01	业务员	仓库001	生鲜商品001	111	5	5	0	0	5	5	85

合计: 200 200 0 0 200 200

第 1/1 页 每页记录: 10 放大 20 倍

打印(O)H(F)P: 重置条件 重新分析 生成采购入库单 已到收货单统计单管理 自定义设置

操作员: 超级用户 语言: AB\_TopTOP 分类机构: 分货机构001 会计期间: 8

2021年10月12日 星期二 13:08:29

### 2.6.3.4 采购订单到期报警

采购订单到期报警功能可以对到期订单进行报警，还可以对订单进行延期、取消报警等操作。

### 2.6.3.5 采购订单汇总表

采购订单汇总表，可按商品、往来单位、职员或仓库汇总统计采购订货及收货情况。

### 2.6.3.6 采购订单分组明细表

采购订单分组明细表可以按商品、往来单位、职员或仓库显示采购订货及收货的明细详情。

## 2.6.4 收货管理

收货管理为采购入库最后一个环节，该功能模块包含采购入库单、采购退货单、采购换货单、获赠单等四种单据。

### 2.6.4.1 采购入库单

采购入库单过账后，对应仓库商品数量增加；如已付款、则现金或银行存款减少，如果果未付或未付完则产生应付款。

### 2.6.4.2 采购退货单

商品完成采购入库后，可以对采购商品做退货处理。操作方式与采购入库单相似。

采购退货单可以调用原采购入库单，也可以直接手动录入。

### 2.6.4.3 采购换货单

在采购换货单中，可以同时完成采购入库和采购退货的工作。

采购换货单可调原采购单生成出库（退货）信息，也可完全手工录入。

#### **2.6.4.4 获赠单**

获赠单用于处理企业在经营管理中出现的获赠物品的情况。获赠单没有价格信息，其它操作与采购入库单基本相同。

### **2.6.5 受托代销**

受托代销是指视同买断方式的受托代销，即受托方自己决定商品的售价，利润来自于进销差价。

#### **2.6.5.1 受托代销收货**

在收到供货商提供的代销商品以后，需要对该商品进行入库处理，则需要完成受托代销收货单；

受托代销收货单的单据操作与采购入库录入方法基本相同，受托收货单也可以调用采购订单来完成单据。

#### **2.6.5.2 受托代销退货**

在实际业务中可能会出现向供货商退还已受托收货的商品的情况，这时就需要用受托代销退货单进行退货处理，与采购退货录入方法基本相同。

#### **2.6.5.3 受托代销结算**

受托代销结算是对代销商品供货商的委托商品结算清单。

#### **2.6.5.4 受托代销调价**

受托代销调价是指对商品结算价的调整，因为系统默认的受托代销结算价格是商品的受托代销收货价格。受托代销调价单上的价格指的是商品的最终结算价格。

### 2.6.5.5 受托代销库存查询

受托代销库存查询是统计受托代销商品的数量及结算金额，受托代销收货单引起受托收货库存统计增加，受托退货单和受托结算单引起受托收货库存减少，受托代销调价单影响结算单价和结算金额。

行号	商品编码	商品名称	库存数量	结算单价	结算金额
1	001	多美达商品001	2	185	370
2	002	多美达商品002	0	0	0
3	003	多美达商品003	0	0	0
4	005	多美达商品005	0	0	0
5	006	多美达商品006	0	0	0
6	007	多美达商品007	0	0	0
7	008	多美达商品008	0	0	0
8	009	多美达商品009	0	0	0
9	011	多美达商品011	0	0	0
10	010	多美达商品010	0	0	0
11	011	多美达商品011	0	0	0
12	012	多美达商品012	0	0	0

总计 数量 2 金额 346

### 2.6.5.6 受托代销客户查询

系统提供受托代销客户查询可针对客户查询相应的受托商品情况，以客户为汇总维度进行统计。

### 2.6.5.7 受托客户商品查询

受托客户商品查询从客户和商品两个维度进行了汇总统计，显示了每一个受托客户的每一种受托商品的受托数量和金额的情况。

### 2.6.5.8 受托结算查询



受托结算查询是用于查询与供应商的受托代销收货情况及结算情况。

管家婆云分销 ERP A8 TOP

受托结算查询列表

查询日期: 2021-09-09至2021-10-12 单位: 基本单位

行号	商品编号	商品名称	上期结未数量	上期结未金额	收货数量	收货均价	收货金额	退货数量	退货金额	结算数量	结算均价	结算金额	期未结未数量	期未结未金额
1	001	多美化妆品001	0	0	4	135	540	2	170	0	0	0	2	370
2	002	多美化妆品02	0	0	0	0	0	0	0	0	0	0	0	0
3	003	多美化妆品03	0	0	0	0	0	0	0	0	0	0	0	0
4	005	多美化妆品005	0	0	0	0	0	0	0	0	0	0	0	0
5	006	多美化妆品006	0	0	0	0	0	0	0	0	0	0	0	0
6	007	多美化妆品07	0	0	2	85	170	0	0	2	97	194	0	-24
7	008	多美化妆品08	0	0	0	0	0	0	0	0	0	0	0	0
8	009	多美化妆品09	0	0	0	0	0	0	0	0	0	0	0	0
9	01	大类1	0	0	0	0	0	0	0	0	0	0	0	0
10	010	多美化妆品010	0	0	0	0	0	0	0	0	0	0	0	0
11	011	多美化妆品011	0	0	0	0	0	0	0	0	0	0	0	0
12	012	多美化妆品012	0	0	0	0	0	0	0	0	0	0	0	0
合计			0	0	6		710	2	170	2		194	2	346

第 1/1 页 (12条记录) < 1 2 每页 20 条

打印CSV格式 | 数据源 | 上一步 | 下一步 | 结算单号 | 数据列表 | 帮助提示

操作员: 超级用户 账号: AIL\_DemoTOP1 分支机构: 分支机构001 会计期间: 0

2021年10月12日 星期二 14:05:09:40

## 2.6.6 库存商品智能补货

库存商品智能补货主要功能为分析商品的销售与存货情况，根据计划补货天数、进货周期推算出计划补货量、以及实际补货量，进而产生采购单据。

管家婆云分销 ERP A8 TOP

库存商品智能补货

查询日期: 2021-05-09至2021-10-12

行号	商品编号	商品名称	销售数量	日均销量	库存数量	虚拟库存数量	近7天日均销售数量	计划补货量	实际补货量
1	003	多美化妆品003	96	0.9231	44	116	92	92	140
合计			96	0.9231	44	116	92	92	140

第 1/1 页 (1条记录) < 1 2 每页 20 条

打印CSV格式 | 数据源 | 生成单据 | 功能描述 | 实际补货量计算公式

操作员: 超级用户 账号: AIL\_DemoTOP1 分支机构: 分支机构001 会计期间: 0

2021年10月12日 星期二 14:05:09:40

## 2.6.7 暂估管理

处理发票立账业务的入库、退货业务，并提供统计报表。

### 2.6.7.1 暂估入库单

发生了采购收货业务但还未收到采购发票时，使用暂估入库单进行入库，操作方式和采购入库单类似。

### 2.6.7.2 暂估退货单

处理暂估退货业务，和入库类似，说明略。

### 2.6.7.3 采购暂估统计

按商品、供应商维度统计暂估采购业务中的已开票及未开票数据。

行号	商品编码	商品名称	基本单位	采购数量	已开票数量	已开票金额	已开票含税金额	未开票数量
1	01	大表1	pcs	0	0	0	0	0
2	001	多单位商品00	pcs	30	3030	10	1050	20
3	002	多利商品002	pcs	25	2425	10	970	15
4	003	磁头商品003	pcs	99	11890	9	1050	90
5	005	序为序商品00	pcs	0	0	0	0	0
6	006	序为序商品00	pcs	0	0	0	0	0
7	007	商品007	pcs	9	805	1	95	8
8	008	商品008	pcs	85	7225	5	425	80
9	009	商品009	pcs	97	17460	7	1260	90
10	010	商品010	pcs	0	0	0	0	0
11	011	商品011	pcs	0	0	0	0	0
12	012	自由项商品01	pcs	0	0	0	0	0
合计				345	42875	42	4880	303

## 2.6.8 报表

提供采购相关的查询统计类和分析类数据报表。

### 2.6.8.1 采购报表

采购报表是反映采购情况和相关财务状况的总结性文件，分为采购日报、采购月报和

任意时间段采购报表。

### 2.6.8.2 采购统计明细表

新增【采购统计明细表】菜单，用于查询采购明细数据。

管家婆云分销 ERP A8 TOP

采购管理 采购管理 仓库管理 往来管理 成本管理 供应链管理 业务管理 单据中心 基础资料 系统设置 系统管理 决策支持 报表应用

商品采购统计明细表

查询时间段: (2021-09-01至2021-12-31)

行号	单据日期	单据时间	单据编号	单据类型	分货机构名称	结算单编号	结算单位名称	往来单编号	往来单位名称	部门名称	业务员	职位名称
1	2021-10-12	2021-10-12 14:09:29	C20-001-0-2021-10-12-0001	采购暂估开票	分货机构001	01	供货商01	01	供货商01	业务员	部门1	仓管员01
2	2021-10-12	2021-10-12 14:09:29	C20-001-0-2021-10-12-0001	采购暂估开票	分货机构001	01	供货商01	01	供货商01	业务员	部门1	仓管员01
3	2021-10-12	2021-10-12 14:09:29	C20-001-0-2021-10-12-0001	采购暂估开票	分货机构001	01	供货商01	01	供货商01	业务员	部门1	仓管员01
4	2021-10-12	2021-10-12 14:09:29	C20-001-0-2021-10-12-0001	采购暂估开票	分货机构001	01	供货商01	01	供货商01	业务员	部门1	仓管员01
5	2021-10-12	2021-10-12 14:09:29	C20-001-0-2021-10-12-0001	采购暂估开票	分货机构001	01	供货商01	01	供货商01	业务员	部门1	仓管员01
6	2021-10-12	2021-10-12 14:09:29	C20-001-0-2021-10-12-0001	采购暂估开票	分货机构001	01	供货商01	01	供货商01	业务员	部门1	仓管员01
7	2021-10-01	2021-10-12 14:07:11	GR-001-0-2021-10-01-0001	暂估入库单	分货机构001	01	供货商01	01	供货商01	业务员	部门1	仓管员01
8	2021-10-01	2021-10-12 14:07:11	GR-001-0-2021-10-01-0001	暂估入库单	分货机构001	01	供货商01	01	供货商01	业务员	部门1	仓管员01
9	2021-10-01	2021-10-12 14:08:13	GR-001-0-2021-10-01-0002	暂估入库单	分货机构001	01	供货商01	01	供货商01	业务员	部门1	仓管员01
10	2021-10-01	2021-10-12 14:08:13	GR-001-0-2021-10-01-0002	暂估入库单	分货机构001	01	供货商01	01	供货商01	业务员	部门1	仓管员01
11	2021-10-01	2021-10-12 14:08:13	GR-001-0-2021-10-01-0002	暂估入库单	分货机构001	01	供货商01	01	供货商01	业务员	部门1	仓管员01
12	2021-09-29	2021-09-29 13:35:41	JK-001-0-2021-09-29-0001	采购入库单	分货机构001	01	供货商01	01	供货商01	业务员	部门1	仓管员01
13	2021-09-29	2021-09-29 13:35:41	JK-001-0-2021-09-29-0001	采购入库单	分货机构001	01	供货商01	01	供货商01	业务员	部门1	仓管员01
14	2021-09-29	2021-09-29 13:35:41	JK-001-0-2021-09-29-0001	采购入库单	分货机构001	01	供货商01	01	供货商01	业务员	部门1	仓管员01
15	2021-09-29	2021-09-29 13:35:41	JK-001-0-2021-09-29-0001	采购入库单	分货机构001	01	供货商01	01	供货商01	业务员	部门1	仓管员01
16	2021-09-29	2021-09-29 13:35:41	JK-001-0-2021-09-29-0001	采购入库单	分货机构001	01	供货商01	01	供货商01	业务员	部门1	仓管员01
17	2021-09-29	2021-09-29 14:40:44	JK-001-0-2021-09-29-0002	采购入库单	分货机构001	01	供货商01	01	供货商01	业务员	部门1	仓管员01
18	2021-09-29	2021-09-29 14:40:44	JK-001-0-2021-09-29-0002	采购入库单	分货机构001	01	供货商01	01	供货商01	业务员	部门1	仓管员01
19	2021-09-29	2021-09-29 14:40:44	JK-001-0-2021-09-29-0002	采购入库单	分货机构001	01	供货商01	01	供货商01	业务员	部门1	仓管员01
20	2021-09-23	2021-09-23 17:20:04	JK-001-0-2021-09-23-0002	采购入库单	分货机构001	01	供货商01	01	供货商01	业务员	部门1	仓管员01
21	2021-09-23	2021-09-23 17:20:04	JK-001-0-2021-09-23-0002	采购入库单	分货机构001	01	供货商01	01	供货商01	业务员	部门1	仓管员01
22	2021-09-23	2021-09-23 08:28:51	JK-001-0-2021-09-23-0001	采购入库单	分货机构001	01	供货商01	01	供货商01	业务员	部门1	仓管员01

合计

第 1/1 页 (11条记录) 4 | 1 | 2 | 翻页 2/2 页

打印PDF格式 | 查看附件 | 删除单据 | 单据预览 | 删除单据过账 | 自定义设置

操作员: 超级用户 角色: A8\_ExecTOPS 分类机构: 分货机构001 会计期间: 0

2021年10月12日 星期二 14:41:09 12:00

### 2.6.8.3 商品采购统计

商品采购统计报表，是以商品维度查询指定时间范围等条件下的采购数据。

管家婆云分销 ERP A8 TOP

采购管理 采购管理 仓库管理 往来管理 成本管理 供应链管理 业务管理 单据中心 基础资料 系统设置 系统管理 决策支持 报表应用

商品采购统计报表

查询时间段: (2021-07-01至2021-12-31) 基本单位

行号	商品名称	商品名称	采购单位	库存数量	单据数量	行号合计	数量	采购数量	数量	0单数量	浮动单数量	项目单位	基本单位	计量单位	换算关系	自定义换算
1	002	多利食品002	130	964999	0	3336	130	0	130	0	0	pcs	pcs	1pcs=1pcs		
2	002	多利食品002	110	87	0	10670	10670	0	10670	0	0	pcs	pcs	1pcs=1pcs		
3	003	佳兴食品003	239	1172385	0	28020	28020	0	28020	0	0	pcs	pcs	1pcs=1pcs	47kg=1pcs	
4	004	家家食品004	10	100	0	1000	1000	0	1000	0	0	pcs	pcs	1pcs=1pcs		
5	005	奔奔食品005	10	829	0	8290	8290	0	8290	0	0	pcs	pcs	1pcs=1pcs		
6	006	奔奔食品006	10	1000	0	10000	10000	0	10000	0	0	pcs	pcs	1pcs=1pcs		
7	007	福品007	158	83388	0	14708	14708	0	14708	0	0	pcs	pcs	1pcs=1pcs	15kg=1pcs	
8	008	福品008	220	85	0	18700	18700	0	18700	0	0	pcs	pcs	1pcs=1pcs	220pcs	
9	009	食品009	327	180	0	98800	98800	0	98800	0	0	pcs	pcs	1pcs=1pcs	327pcs	
10	011	自由派食品011	100	100	0	10000	10000	0	10000	0	0	kg	pcs	1pcs=1pcs	100kg=1pcs	
11	012	自由派食品012	300	97.85	0	29355	29355	0	29355	0	0	kg	pcs	1pcs=1pcs	300kg=1pcs	

合计

第 1/1 页 (11条记录) 4 | 1 | 2 | 翻页 2/2 页

打印PDF格式 | 查看附件 | 删除单据 | 单据预览 | 删除单据过账 | 自定义设置

操作员: 超级用户 角色: A8\_ExecTOPS 分类机构: 分货机构001 会计期间: 0

2021年10月12日 星期二 14:41:09 12:00

供货商采购统计、部门采购统计、商品采购退货统计、供应商采购退货统计、商品获赠查询、

单位获赠查询等类似，略。

### 2.6.8.4 赠送获赠关联单

赠送获赠关联单用于统计获赠单（/赠送单）相关联的采购入库单（/销售出库单）情况。

### 2.6.8.5 商品自由项采购查询

按商品自由项的维度统计采购数据，其原理及操作方式与商品采购统计相同。

### 2.6.8.6 商品采购草稿统计

统计采购类的草稿单据数据，按商品进行汇总统计，并支持查看明细。

### 2.6.8.7 供应商销售情况分析

本报表功能为查询一段时间内，从某一供应商采购商品的情况以及其销售情况，包括采购数量、金额、销售数量、销售金额、毛利等信息。

### 2.6.8.8 商品采购月分析

查询指定条件内的商品每月的采购情况，包括每月的采购数量、采购金额以及总的采购数量及金额。单位采购月分析同理，略。

管家婆云分销 ERP AB TOP

单据管理 采购管理 仓储管理 成本管理 销售管理 会员管理 单据中心 基础资料 系统管理 系统设置 更多应用

商品采购月分析

查询日期: 2021-08-01 至 2021-12-31 金额统计方式: 折后 单位: 基本单位

行号	商品编号	商品名称	计量单位	统计			2021年08月			2021年09月			2021年10月			2021年11月			2021年12月		
				数量	浮动数量	总额	数量	浮动数量	总额	数量	浮动数量	总额	数量	浮动数量	总额	数量	浮动数量	总额	数量	浮动数量	总额
1	001	多单位商品001	pcs	10	0	1850	0	0	0	10	0	1850	0	0	0	0	0	0	0	0	0
2	004	商品004	pcs	18	0	1850	0	0	0	18	0	1850	0	0	0	0	0	0	0	0	0
3	007	商品007	pcs	149	0	13853	99	0	9903	50	0	4250	0	0	0	0	0	0	0	0	0
4	008	商品008	pcs	135	0	11475	85	0	7225	50	0	4250	0	0	0	0	0	0	0	0	0
5	009	商品009	pcs	230	0	41400	180	0	32400	50	0	9000	0	0	0	0	0	0	0	0	0
6	011	多单位商品11	pcs	100	0	10000	0	0	0	100	0	10000	0	0	0	0	0	0	0	0	0
7	012	自由项商品12	pcs	300	60	29355	0	0	0	300	60	29355	0	0	0	0	0	0	0	0	0
合计				934	60	108933	364	0	49228	570	60	59705	0	0	0	0	0	0	0	0	0

商品信息 第 1/1 页 (7条记录) 1/2 页 24 条

月份信息 第 1/1 页 (5条记录) 1/1 页 5 条

打印范围: 打印全部单据 | 打印全部单据 | 打印全部单据 | 报表打印控制

操作员: 超级用户 单据: All\_DataTOP 分支机构: 分支机构001 会计期间: 0

2021年10月12日 星期二 14:26:59

### 2.6.8.9 单品进货分析

查询某一款产品的进货情况，查询条件中商品必填。

## 2.7 销售管理模块

销售管理模块主要实现对销售业务的管理，包括所支持的业务流程，具体实现的单据操作、相关功能以及报表查询等。

### 2.7.1 销售计划

销售计划包括计划的设置、分摊、执行等全流程考核，操作说明略。

### 2.7.2 价格策略

#### 2.7.2.1 高级价格策略

高级价格策略：高级价格选项、价格表档案、价格表查询、取价规则设置、取价规则查询、规则优先级设置。功能说明略。

#### 2.7.2.2 促销策略

## ■ 促销政策新增

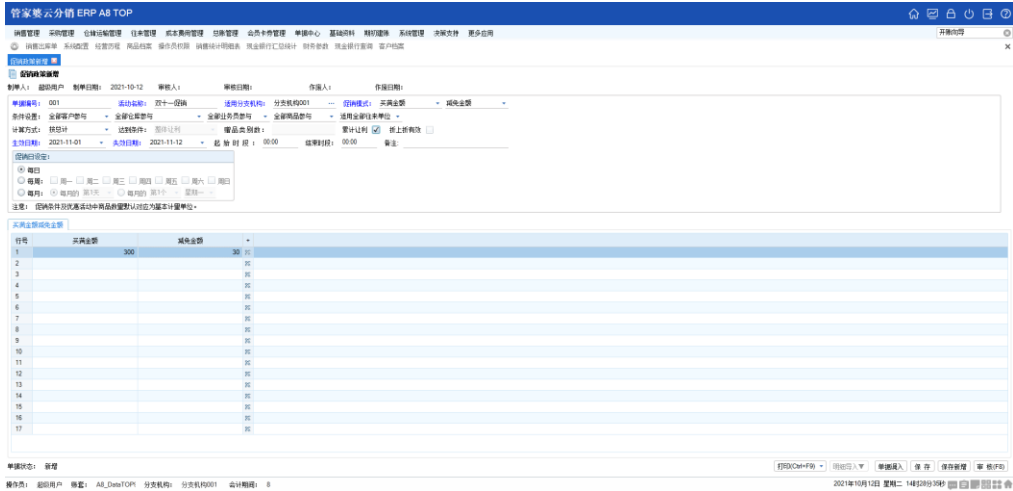

## ■ 促销政策查询

可查看促销政策列表并调阅原单查询，还可以进行批量删除、审核、废除等操作。

## ■ 简易促销价格管理

『简易促销价格管理』可以设置一定时间内对客户的临时销售特价。

### 2.7.2.3 基础价格策略

『价格策略』包含『物价信息、分支机构物价信息、价格跟踪、简易促销价格管理』等方面。

## ■ 物价信息

『物价信息』是对系统中所有价格信息的汇总管理：



## 2.7.2.4 价格带出策略

价格带出策略支持根据实际业务的需要，调整采购、销售时的取价先后顺序。包括售价带出策略和进价带出策略。用户可根据自己的实际业务情况调整取价顺序

## 2.7.3 报价管理

报价管理主要管理企业销售过程中向客户报价记录，包括报价单和报价单查询功能。略。

## 2.7.4 零售管理

### 2.7.4.1 零售单

『零售单』通常用于零售业务，其界面简洁、操作简单。提前设定常用的相关信息以后，后续开单时不需要重复录入、且零售单不允许挂往来。



### 2.7.4.2 零售退货单

零售退货单实现与零售单相反的业务，即可通过此单实现零售业务的退货。



## 2.7.5 订单管理

订单管理主要包括了销售订单、销售订单查询、销售订单到期报警以及相关报表的查询等。操作方式和采购订单类似，部分操作说明略。

### 2.7.5.1 销售订单

管家婆云分销 ERP A8 TOP

销售管理 采购管理 仓库存管理 往来管理 成本费用管理 资金管理 会员卡管理 单据中心 基础资料 辅助账簿 系统管理 决策支持 更多应用

销售订单

日期: 2021-10-12 单据编号: XD-001-0-2021-10-12-0002 日期: 单据: 税率(%): 0 汇率: 1 币种: 人民币 单据类型: 销售订单

单据日期: 2021-10-12 单据编号: XD-001-0-2021-10-12-0002 日期: 单据: 税率(%): 0 汇率: 1 币种: 人民币 单据类型: 销售订单

行号	货位	商品名称	自定义编号	自定义名称	自定义型号	批号	数量	销售单位	销售单位库存	成本价(原币/位)	单位价格	销售单位	销售单位存货	销售数量	销售单位	销售数量	基本单位数量	基本单位数量	
1	仓库1001	001	多乐优品001	1001	DKADGACAC	KKKKK	102	1020ea	102.0200	0.00	102.00	00101	1	400	400	pcu	1	1	
2	仓库1001	002	多乐优品002				97	97				00101	2	328	656	pcu		2	
3	仓库1001	003	多乐优品003			20210720	4	4ea	118.5484			00101	3	480	1440	pcu		3	
4																			
5																			
6																			
7																			
8																			
9																			
10																			
11																			
12																			
13																			
14																			
15																			
16																			
17																			
18																			
19																			
20																			
合计							197						6	2680				6	

单据日期: 2021-10-12 单据编号: XD-001-0-2021-10-12-0002 日期: 单据: 税率(%): 0 汇率: 1 币种: 人民币 单据类型: 销售订单

单据日期: 2021-10-12 单据编号: XD-001-0-2021-10-12-0002 日期: 单据: 税率(%): 0 汇率: 1 币种: 人民币 单据类型: 销售订单

### 2.7.5.2 销售订单查询

管家婆云分销 ERP A8 TOP

销售管理 采购管理 仓库存管理 往来管理 成本费用管理 资金管理 会员卡管理 单据中心 基础资料 辅助账簿 系统管理 决策支持 更多应用

销售订单查询

行号	选择	单据日期	单据编号	制单日期	表头自定义1	订单类型	打印次数	单据状态	核算单位编号	核算单位名称	业务员	部门名称	订购数量	送货数量
1	<input type="checkbox"/>	2021-10-12	XD-001-0-2021-10-12-0001	2021-10-12 09:19:43		已取消单完成	0	原由单据	001	客户1	业务员	部门1	2	0
2	<input type="checkbox"/>	2021-09-08	XD-001-0-2021-09-08-0001	2021-09-08 12:36:25		已取消单完成	0	原由单据	001	客户1	业务员	部门1	45	0
3	<input type="checkbox"/>	2021-09-03	XD-001-0-2021-09-03-0001	2021-09-03 19:03:19	12345	未审核	0	原由单据	001	客户1	业务员	部门1	22	0
4	<input checked="" type="checkbox"/>	2021-08-24	XD-001-0-2021-08-24-0002	2021-08-24 11:09:01		已取消单完成	0	原由单据	001	客户1	业务员	部门1	1	0
5	<input type="checkbox"/>	2021-08-24	XD-001-0-2021-08-24-0001	2021-08-24 11:08:42		已取消单完成	0	原由单据	001	客户1	业务员	部门1	2	0
6	<input type="checkbox"/>	2021-07-22	XD-001-0-2021-07-22-0003	2021-07-22 16:47:12		已取消单完成	0	原由单据	001	客户1	业务员	部门1	11	0
7	<input type="checkbox"/>	2021-07-22	XD-001-0-2021-07-22-0002	2021-07-22 16:45:32		已取消单完成	0	原由单据	001	客户1	业务员	部门1	3	0
8	<input type="checkbox"/>	2021-07-22	XD-001-0-2021-07-22-0001	2021-07-22 16:44:17		已取消单完成	0	原由单据	001	客户1	业务员	部门1	5	0
合计													96	0

单据日期: 2021-10-12 单据编号: XD-001-0-2021-10-12-0002 日期: 单据: 税率(%): 0 汇率: 1 币种: 人民币 单据类型: 销售订单

单据日期: 2021-10-12 单据编号: XD-001-0-2021-10-12-0002 日期: 单据: 税率(%): 0 汇率: 1 币种: 人民币 单据类型: 销售订单

### 2.7.5.3 未完成销售订单查询

可以查看所有未完成销售订单的明细信息和完成情况。

### 2.7.5.4 销售订单到期报警

对到期订单进行报警。可以对订单做提前报警天数设置、延期报警、取消或恢复报警等操作。

### 2.7.5.5 销售订单汇总表

按商品、往来单位、职员或仓库汇总统计销售订货及发货情况。

### 2.7.5.6 销售订单分组明细表

按商品、往来单位、职员或仓库显示销售订货及发货的详情。可查询到各订单商品的订单数量金额、发货数量金额、未发货数量金额、补订货数量金额、中止数量金额等明细信息。

### 2.7.5.7 客户销售订单分布表

统计商品在每个往来单位下的销售订单数据。

### 2.7.5.8 商品销售订单日分析

统计商品每天的销售订单数据，按日展示。

管家婆分销ERP A8 TOP

销售管理 采购管理 仓体运输管理 往来管理 成本费用管理 总账管理 会员卡管理 单据中心 基础资料 期初建账 系统管理 决策支持 更多应用

商品销售订单日分析

查询日期: 2020-10-01 至 2020-11-04 单位币: 基本单位 往来单位: 所有往来单位

行号	商品编号	商品名称	计量单位	合计数量	合计金额	2020年10月1日		2020年10月2日		2020年10月3日		2020年10月4日		2020年10月5日		2020年10月6日	
						订单数量	订单金额	订单数量	订单金额	订单数量	订单金额	订单数量	订单金额	订单数量	订单金额	订单数量	订单金额
1	001	条码商品001	kg	14	2800	0	0	0	0	0	0	0	0	0	0	0	0
2	002	条码商品002	kg	11	3300	0	0	0	0	0	0	0	0	0	0	0	0
3	003	少单位商品 (1单位) 3	瓶	3	1860	0	0	0	0	0	0	0	0	0	0	0	0
4	004	多单位商品4	瓶	20	1760	0	0	0	0	0	0	0	0	0	0	0	0
合计				48	9720	0	0	0	0	0	0	0	0	0	0	0	0

第 1/1 页 (4 条记录) 每页 18 条

第 1/3 页 (35 条记录) 转到 页

打印(Ctrl+P) 打印全部打印 查询条件 明细版本 显示编者为空

操作员: 超级用户 帐套: A8TOP962 分支机构: 分支机构1 会计期间: 10

2020年11月4日 星期三 09:57:30

### 2.7.5.9 销售订单采购查询报表

以销定采业务，支持在采购订单中调用销售订单数据。销售订单采购查询报表用于查询

销售订单的采购完成情况，并支持手动标记采购完成；或批量转为采购订单。

管家婆云分销 ERP AB TOP

销售订单采购查询

订单日期: 2021-07-01 至 2021-12-31 分页规则: 分页规则001

行号	日期	业务日期	单据日期	单据编号	单据类型	商品名称	规格	单位	数量	仓库名称	业务员	部门	备注
1	2021-07-22	2021-07-22	2021-07-22	XD-001-0-2021-07-22-0003	采购订单	多单位商品001	001	客户1	001	客户1	业务员	仓库001	部门1
2	2021-07-22	2021-07-22	2021-07-22	XD-001-0-2021-07-22-0003	采购订单	多单位商品002	001	客户1	001	客户1	业务员	仓库001	部门1
3	2021-07-22	2021-07-22	2021-07-22	XD-001-0-2021-07-22-0003	采购订单	批号商品003	001	客户1	001	客户1	业务员	仓库001	部门1
4	2021-07-22	2021-07-22	2021-07-22	XD-001-0-2021-07-22-0003	采购订单	批号商品003	001	客户1	001	客户1	业务员	仓库001	部门1
5	2021-07-22	2021-07-22	2021-07-22	XD-001-0-2021-07-22-0002	采购订单	多单位商品001	001	客户1	001	客户1	业务员	仓库001	部门1
6	2021-07-22	2021-07-22	2021-07-22	XD-001-0-2021-07-22-0002	采购订单	多单位商品002	001	客户1	001	客户1	业务员	仓库001	部门1
7	2021-07-22	2021-07-22	2021-07-22	XD-001-0-2021-07-22-0002	采购订单	批号商品003	001	客户1	001	客户1	业务员	仓库001	部门1
8	2021-07-22	2021-07-22	2021-07-22	XD-001-0-2021-07-22-0001	采购订单	多单位商品001	001	客户1	001	客户1	业务员	仓库001	部门1
9	2021-08-24	2021-08-24	2021-08-24	XD-001-0-2021-08-24-0002	采购订单	多单位商品001	001	客户1	001	客户1	业务员	仓库001	部门1
10	2021-08-24	2021-08-24	2021-08-24	XD-001-0-2021-08-24-0001	采购订单	多单位商品001	001	客户1	001	客户1	业务员	仓库001	部门1
11	2021-08-24	2021-08-24	2021-08-24	XD-001-0-2021-08-24-0001	采购订单	多单位商品002	001	客户1	001	客户1	业务员	仓库001	部门1
12	2021-08-24	2021-08-24	2021-08-24	XD-001-0-2021-08-24-0001	采购订单	多单位商品001	001	客户1	001	客户1	业务员	仓库001	部门1
13	2021-09-03	2021-09-03	2021-09-03	XD-001-0-2021-09-03-0001	采购订单	多单位商品001	001	客户1	001	客户1	业务员	仓库001	部门1
14	2021-09-03	2021-09-03	2021-09-03	XD-001-0-2021-09-03-0001	采购订单	多单位商品002	001	客户1	001	客户1	业务员	仓库001	部门1
15	2021-09-06	2021-09-06	2021-09-06	XD-001-0-2021-09-06-0001	采购订单	多单位商品001	001	客户1	001	客户1	业务员	仓库001	部门1
16	2021-09-06	2021-09-06	2021-09-06	XD-001-0-2021-09-06-0001	采购订单	多单位商品002	001	客户1	001	客户1	业务员	仓库001	部门1
17	2021-10-12	2021-10-12	2021-10-12	XD-001-0-2021-10-12-0002	采购订单	批号商品008	002	客户2	002	客户2	业务员	仓库001	部门1
18	2021-10-12	2021-10-12	2021-10-12	XD-001-0-2021-10-12-0002	采购订单	批号商品009	002	客户2	002	客户2	业务员	仓库001	部门1
19	2021-10-12	2021-10-12	2021-10-12	XD-001-0-2021-10-12-0001	采购订单	多单位商品001	001	客户1	001	客户1	业务员	仓库001	部门1
20	2021-10-12	2021-10-12	2021-10-12	XD-001-0-2021-10-12-0001	采购订单	批号商品003	001	客户1	001	客户1	业务员	仓库001	部门1

合计: 191 页 (20条记录) | 2 每页 20 条

打印(Ctrl+P) | 数据导出 | 批量打印 | 批量打印完成 | 取消打印完成 | 自定义打印 | 打印(打印内容为手工输入记录的采购单明细)

操作员: 超级用户 | 凭证: AB\_DemoTOP | 分页规则: 分页规则001 | 会计期间: 8 | 2021年10月12日 星期二 15:51:59

## 2.7.6 出货管理

### 2.7.6.1 销售出库单

销售出库单操作方式与采购采购单相似，过账后账面库存立即减少。

管家婆云分销 ERP AB TOP

销售出库单

单据日期: 2021-10-12 | 单据编号: 006001-0-2021-10-12-0002

单据日期: 2021-10-12 | 业务员: 客户2 | 业务员: 业务员2 | 业务员: 业务员2 | 业务员: 业务员2

行号	出库名称	单位	商品规格	商品名称	基本单位名称	商品单位名称	规格	数量	仓库名称	自定义辅助数量	销售数量	销售单位	销售单价	销售金额	税率	折后金额	税率(%)	含税单价	税率	备注
1	批号001	包	批号001	批号001				82	2500		22	2500	197.89	4362.7	1	197.89	4362.7	13	223.836	
2	批号001	包	批号001	批号001				175	2500		35	2500	399	13965	1	399	13965	13	450.87	
3	批号001	包	批号001	批号001				322	2500		22	2500	399	8778	1	399	8778	13	450.87	
4																				
5																				
6																				
7																				
8																				
9																				
10																				
11																				
12																				
13																				
14																				
15																				
16																				
17																				
18																				
19																				
20																				

合计: 580 | 79 | 27095.7 | 27095.7 | 13

操作员: 超级用户 | 凭证: AB\_DemoTOP | 分页规则: 分页规则001 | 会计期间: 8 | 2021年10月12日 星期二 15:51:59

销售退货单、销售换货单、赠送单操作说明略。

## 2.7.7 委托代销

委托代销是指视同买断方式的委托代销，即受托方自己决定商品的售价，受托方的利润来自于进销差价。委托代销结算视同销售出库。相关操作和受托代销类似，操作说明略。

## 2.7.8 发出商品管理

处理发票立账业务的出库、退货业务，并提供统计报表。可参考采购暂估管理，说明略。

## 2.7.9 组合品管理

### 2.7.9.1 组合品设置及单据

行号	商品编号	商品名称	基本计量单位	数量	基本单位	类型	自由项	规格	条码	备注
1	0016	手套16	pcs	1	100	100				
2	0015	手套15	pcs	2	150	300				
3	0014	手套14	pcs	1	100	100				
4										
5										
6										
7										
8										
9										
10										
11										
12										
13										
14										
15										
16										
17										
18										
19										
20										
21										
22										
23										
24										
25										
26										
合计				4		350				



### 2.7.9.2 组合品销售查询报表

“组合品销售订单查询、组合品销售订单采购查询、组合品销售订单汇总、组合品销售统计、组合品销售统计明细表”与销售类的报表类似，用于统计组合品的相关单据。

其中，组合品库存查询：此报表提供单个组合品商品查询库存，可以同时显示明细商品信息。

### 2.7.10 报表

销售类报表分为查询统计、分析、分布类报表，部分报表功能和采购类报表类似，略。

#### 2.7.10.1 查询统计

『销售报表』反映了各分支机构的销售情况，是对销售业务的总结和分析，包括“销售日报、销售月报、任意时间段销售报表”，作同『采购报表』类似。

在“商品销售统计、商品类别销售统计、客户销售统计、职员销售统计、部门销售统计、仓库销售统计、地区销售统计、业务员销售统计”中可以按不同维度查看到相应的销售数量、单价、销售金额、价税合计、成本、毛利、毛利率等信息。

“销售抹零统计、商品销售退货统计、商品赠送查询、赠送获赠关联单、序列号销售统计”等报表操作说明略。

## 2.7.10.2分析报表

### 商品销售月分析

查询指定条件内的商品每月的销售情况包括每月的销售数量、销售金额以及总的销售数量及金额。『单位销售月分析、部门销售月分析、职员销售月分析』同理。

销售成本分析、销售汇总分析、商品销售走势图、畅销/滞销商品分析、单品分析/单品销售分析、流失客户统计、商品销售存货分析、职员销售考评、职员销售类型分析、商品销售类型分析等操作说明略。

## 2.7.10.3销售分布

### 部门销售分布

行号	商品编号	商品名称	合计数量	合计浮动数量	合计金额	部门1			部门2		
						数量	浮动数量	金额	数量	浮动数量	金额
1	001	多单位商品001	28	0	10481.2	27	0	9983.2	1	0	498
2	002	条码商品002	19	0	9788	19	0	9788	0	0	0
3	003	挂车商品003	96	0	14476.8	96	0	14476.8	0	0	0
4	004	挂车商品004	401	0	906	401	0	906	0	0	0
5	005	挂车商品005	1	0	2500	1	0	2500	0	0	0
6	006	挂车商品006	0	0	0	0	0	0	0	0	0
7	007	商品007	5	0	809.25	5	0	809.25	0	0	0
8	008	商品008	5	0	809.85	5	0	809.85	0	0	0
9	009	商品009	5	0	1995	5	0	1995	0	0	0
10	011	大票1	0	0	0	0	0	0	0	0	0
11	010	条码商品010	0	0	0	0	0	0	0	0	0
12	011	条码单位011	4	1	2320	4	1	2320	0	0	0
13	012	自由标商品012	0	0	0	0	0	0	0	0	0
合计			564	1	43885.1	563	1	43486.1	1	0	498

显示在选定时间段内，商品对应部门之间的销售情况。

『单位销售分布、职员销售分布、仓库销售分布』同理。操作说明略。

## 2.8 仓储运输管理模块

仓储运输管理模块可以对库存进行管理操作。

### 2.8.1 条码管理

使用条码进行商品管理，赋予每个商品唯一标签，从商品购入企业开始到完成商品销售整个商品流转过程，能对商品实物进行全程跟踪管理。

包括单条码打印、多条码打印、条形码规则设置、条形码规则设置等内容，操作说明略。

### 2.8.2 序列号管理

全程跟踪序列号，贯穿于采购、销售、存货的整个经营过程。

#### 2.8.2.1 序列号调整单

序列号调整单可以针对仓库中已有的序列号进行调整。

#### 2.8.2.2 序列号跟踪

“序列号跟踪”记录了每个序列号的相关信息，可查询出其业务流程的原始单据。

管家婆云分销 ERP A8 TOP

供应链管理 采购管理 仓储运输管理 往来管理 成本费用管理 销售管理 会员卡管理 单据中心 基础资料 期初建账 系统管理 决策支持 更多应用

序列号跟踪

商品名称为: 0  模糊查找  显示

经手人:  部门:  分类机构: 分货机001

往来单位:  仓库:  商品:

行号	单据日期	单据编号	往来机构名称	单据类型	制单人	业务员	业务员名称	往来单位名称	仓库名称	商品编号	商品名称	摘要
1	2021-07-20	JK-001-0-2021-07-20-0002	分货机001	采购入库单	超级用户	业务员	张婉卿01	总部001	006	序列号商品006	从【采购单013】和【批号商品003】来; 业务员	
2	2021-07-20	JK-001-0-2021-07-20-0002	分货机001	采购入库单	超级用户	业务员	张婉卿01	总部001	006	序列号商品006	从【采购单013】和【批号商品003】来; 业务员	
3	2021-07-20	JK-001-0-2021-07-20-0002	分货机001	采购入库单	超级用户	业务员	张婉卿01	总部001	006	序列号商品006	从【采购单013】和【批号商品003】来; 业务员	
4	2021-07-20	JK-001-0-2021-07-20-0002	分货机001	采购入库单	超级用户	业务员	张婉卿01	总部001	006	序列号商品006	从【采购单013】和【批号商品003】来; 业务员	
5	2021-07-20	JK-001-0-2021-07-20-0002	分货机001	采购入库单	超级用户	业务员	张婉卿01	总部001	006	序列号商品006	从【采购单013】和【批号商品003】来; 业务员	
6	2021-07-20	JK-001-0-2021-07-20-0002	分货机001	采购入库单	超级用户	业务员	张婉卿01	总部001	006	序列号商品006	从【采购单013】和【批号商品003】来; 业务员	
7	2021-07-20	JK-001-0-2021-07-20-0002	分货机001	采购入库单	超级用户	业务员	张婉卿01	总部001	006	序列号商品006	从【采购单013】和【批号商品003】来; 业务员	
8	2021-07-20	JK-001-0-2021-07-20-0002	分货机001	采购入库单	超级用户	业务员	张婉卿01	总部001	006	序列号商品006	从【采购单013】和【批号商品003】来; 业务员	
9	2021-07-20	JK-001-0-2021-07-20-0002	分货机001	采购入库单	超级用户	业务员	张婉卿01	总部001	006	序列号商品006	从【采购单013】和【批号商品003】来; 业务员	
10	2021-07-20	JK-001-0-2021-07-20-0002	分货机001	采购入库单	超级用户	业务员	张婉卿01	总部001	006	序列号商品006	从【采购单013】和【批号商品003】来; 业务员	
11	2021-07-20	JK-001-0-2021-07-20-0002	分货机001	采购入库单	超级用户	业务员	张婉卿01	总部001	005	序列号商品005	从【采购单013】和【批号商品003】来; 业务员	
12	2021-07-20	JK-001-0-2021-07-20-0002	分货机001	采购入库单	超级用户	业务员	张婉卿01	总部001	005	序列号商品005	从【采购单013】和【批号商品003】来; 业务员	
13	2021-07-20	JK-001-0-2021-07-20-0002	分货机001	采购入库单	超级用户	业务员	张婉卿01	总部001	005	序列号商品005	从【采购单013】和【批号商品003】来; 业务员	
14	2021-07-20	JK-001-0-2021-07-20-0002	分货机001	采购入库单	超级用户	业务员	张婉卿01	总部001	005	序列号商品005	从【采购单013】和【批号商品003】来; 业务员	
15	2021-07-20	JK-001-0-2021-07-20-0002	分货机001	采购入库单	超级用户	业务员	张婉卿01	总部001	005	序列号商品005	从【采购单013】和【批号商品003】来; 业务员	
16	2021-07-20	JK-001-0-2021-07-20-0002	分货机001	采购入库单	超级用户	业务员	张婉卿01	总部001	005	序列号商品005	从【采购单013】和【批号商品003】来; 业务员	
17	2021-07-20	JK-001-0-2021-07-20-0002	分货机001	采购入库单	超级用户	业务员	张婉卿01	总部001	005	序列号商品005	从【采购单013】和【批号商品003】来; 业务员	
18	2021-07-20	JK-001-0-2021-07-20-0002	分货机001	采购入库单	超级用户	业务员	张婉卿01	总部001	005	序列号商品005	从【采购单013】和【批号商品003】来; 业务员	
19	2021-07-20	JK-001-0-2021-07-20-0002	分货机001	采购入库单	超级用户	业务员	张婉卿01	总部001	005	序列号商品005	从【采购单013】和【批号商品003】来; 业务员	
20	2021-07-20	JK-001-0-2021-07-20-0002	分货机001	采购入库单	超级用户	业务员	张婉卿01	总部001	005	序列号商品005	从【采购单013】和【批号商品003】来; 业务员	
21	2021-07-26	XX-001-0-2021-07-26-0001	分货机001	销售出库单	超级用户	业务员	客户1	总部001	005	序列号商品005	销售【序列号商品005】给【客户1】; 业务员	
22	2021-09-06	TD-001-0-2021-09-06-0001	分货机001	销售出库单	超级用户	业务员	总部001	总部001	006	序列号商品006	销售【序列号商品006】给【总部001】; 业务员	
23	2021-09-06	TD-001-0-2021-09-06-0001	分货机001	销售出库单	超级用户	业务员	总部001	总部001	006	序列号商品006	销售【序列号商品006】给【总部001】; 业务员	

第 1/1 页 (23条记录) 1 2 每页 24 条

打印(Print) 刷新数据

操作员: 超级用户 账号: AB\_DataTOP 登录机构: 分货机001 会计期间: 0

2021年10月12日 星期二 15:01:13.379

### 2.8.2.3 序列号处理

序列号处理用于展示某个时间段内，序列号的基本情况，包括目前状态、所在仓库、供应商、入库时间、销售商、出库时间、终端用户及备注。

行号	序列号	所在仓库名称	商品编码	商品名称	目前状态	仓库名称	供应商	生产日期	效期至	批号	供货商	入库日期
1	000001	分装机构001	005	序列号商品005	库存中	总仓001					批销商01	2021-07-20
2	000002	分装机构001	005	序列号商品005	库存中	总仓001					批销商01	2021-07-20
3	000003	分装机构001	005	序列号商品005	库存中	总仓001					批销商01	2021-07-20
4	000004	分装机构001	005	序列号商品005	库存中	总仓001					批销商01	2021-07-20
5	000005	分装机构001	005	序列号商品005	库存中	总仓001					批销商01	2021-07-20
6	000006	分装机构001	005	序列号商品005	库存中	总仓001					批销商01	2021-07-20
7	000007	分装机构001	005	序列号商品005	库存中	总仓001					批销商01	2021-07-20
8	000008	分装机构001	005	序列号商品005	库存中	总仓001					批销商01	2021-07-20
9	000009	分装机构001	005	序列号商品005	库存中	总仓001					批销商01	2021-07-20
10	000010	分装机构001	005	序列号商品005	库存中	总仓001					批销商01	2021-07-20
11	000011	分装机构001	006	序列号商品006	库存中	总仓002					批销商01	2021-07-20
12	000012	分装机构001	006	序列号商品006	库存中	总仓001					批销商01	2021-07-20
13	000013	分装机构001	006	序列号商品006	库存中	总仓001					批销商01	2021-07-20
14	000014	分装机构001	006	序列号商品006	库存中	总仓001					批销商01	2021-07-20
15	000015	分装机构001	006	序列号商品006	库存中	总仓001					批销商01	2021-07-20
16	000016	分装机构001	006	序列号商品006	库存中	总仓001					批销商01	2021-07-20
17	000017	分装机构001	006	序列号商品006	库存中	总仓001					批销商01	2021-07-20
18	000018	分装机构001	006	序列号商品006	库存中	总仓001					批销商01	2021-07-20
19	000019	分装机构001	006	序列号商品006	库存中	总仓001					批销商01	2021-07-20
20	000010	分装机构001	006	序列号商品006	库存中	总仓001					批销商01	2021-07-20

### 2.8.2.4 借欠序列号管理

查询序列号商品的借欠情况。

## 2.8.3 调拨管理

商品调拨是指将商品从一个仓库移到另一个仓库。系统为您提供了同价调拨、变价调拨两种调拨方式及商品调拨查询。

### 2.8.3.1 同价调拨

同价调拨单即移库，是将商品从一个仓库转移到另一个仓库的过程。



管家婆云分销 ERP A8 TOP

销售管理 采购管理 仓储管理 往来管理 成本费用管理 运营管理 会员卡管理 单据中心 基础资料 系统管理 报表支持 更多应用

销售出库单 销售退货 货品上架 业务处理 销售统计报表 销售统计报表 销售统计报表 销售统计报表 销售统计报表 客户往来

单据查询

单据日期: 2021-10-12 单据编号: TD-001-0-2021-10-12-0001 制单人: 业务员 -- 分支机构: 分支机构001 -- 部门: 部门 -- 单据类型: 仓单001 -- 入单仓库: 仓单001 -- 市 别: 人民币

序号	原为码	出库仓单	入单仓单	调入单位	调入单位	商品编号	商品名称	自由项	生产日期	仓别	批号	数量	原存单位	原存单位	原存单位	原存单位	原存数量	核算关系	辅助数量					
1		仓单001	仓单001	仓单1货位1	仓单1货位2	001	多季优品G001					100	100pos	pos	00001				1 pos = 1 pos					
2		仓单001	仓单001	仓单1货位1	仓单1货位2	002	系列商品002					91	91pos	pos					1 pos = 1 pos					
													合计							190				

## 2.8.3.2 变价调拨

变价调拨操作录入与同价调拨相似。调拨过程中产生了差价。

## 2.8.3.3 调货申请单

管家婆云分销 ERP A8 TOP

销售管理 采购管理 仓储管理 往来管理 成本费用管理 运营管理 会员卡管理 单据中心 基础资料 系统管理 报表支持 更多应用

销售出库单 销售退货 货品上架 业务处理 销售统计报表 销售统计报表 销售统计报表 销售统计报表 销售统计报表 客户往来

单据查询

调货申请单列表

行号	日期	单据编号	状态	分支机构	申请人	申请部门	调入仓单	调入仓单	调入仓单	调入仓单(基本单位)	调入仓单(基本单位)	制单人	制单时间	流程
1	2021-10-12	DH010-001-0-2021-10-12-0001	调货申请单	分支机构001	业务员	部门	仓单001	仓单001	38	38	38	业务员	2021-10-12 15:30:04	
2	2021-10-12	DH010-001-0-2021-10-12-0002	调货申请单	分支机构001	业务员	部门	仓单001	仓单002	38	38	38	业务员	2021-10-12 15:30:30	

第 1/1 页 (总条数: 2) | 每页 28 条

操作: 列表 新增 删除 修改 审核 打印 打印 打印 打印 打印 打印

调货申请单，处理同一个分支机构间的仓库或者门店之间的调货申请业务，可以新增调货申请单或对单据进行【接受、拒绝、删除、修改】等操作。

管家婆云分销 ERP A8 TOP

系统管理 采购管理 仓储出库管理 销售管理 成本费用管理 财务管理 会员卡管理 单据中心 基础资料 系统维护 系统管理 决策支持 更多应用

销售出库单 单据列表 单据设置 商品档案 操作权限管理 单据审核与审批 现金流量科目维护 财务数据 现金流量管理 客户档案

销售出库单

制单人: 超级用户

单据日期: 2021-10-12 单据编号: CHSG00010-2021-10-12-C 分支机构: 分货机构001 申请人: 业务员 单据部门: 部门1 出库仓库: 仓库001 调入仓库: 仓库002 说明: --

摘要: -- 业务码录入

行号	商品货号	商品名称	自由项	规格	型号	调出仓库	调入仓库	数量单位	原单位	原存数量	换算关系	自定义辅助数量	基本计量单位	基本单位数量	备注
1	001	多单位商品001				仓库001	仓库002	100	pcs	5	5 pcs = 1	2kg/pcs	pcs	5	
2	002	多单位商品002				仓库001	仓库002	91	pcs	6	6 pcs = 1		pcs	6	
3	003	多单位商品003				仓库001	仓库002	143	pcs	8	8 pcs = 1	1kg/pcs	pcs	8	
4															
5															
6															
7															
8															
9															
10															
11															
12															
13															
14															
15															
16															
17															
18															
19															
20															
21															
22															
23															
24															
合计								336		19					19

操作员: 超级用户 单据: A8\_DemoTOP 分支机构: 分货机构001 会计期间: 0 2021年10月12日 星期二 15:01:10:54:00

### 2.8.3.4 商品调拨查询

“商品调拨统计”是指对商品的调拨情况进行统计。

管家婆云分销 ERP A8 TOP

系统管理 采购管理 仓储出库管理 销售管理 成本费用管理 财务管理 会员卡管理 单据中心 基础资料 系统维护 系统管理 决策支持 更多应用

销售出库单 单据列表 单据设置 商品档案 操作权限管理 单据审核与审批 现金流量科目维护 财务数据 现金流量管理 客户档案

商品调拨查询列表

单据日期: 2021-10-12 商品: 【全部商品】 制单人: 【全部制单人】

调入仓库: 【全部仓库】 调出仓库: 【全部仓库】 显示币种: 本位币 基本单位: --

行号	商品货号	商品名称	计量单位	调出数量	调入数量	调入数量	调拨数量
1	001	多单位商品001	pcs	0	0	0	0
2	001	多单位商品001	pcs	0	0	0	0
3	002	多单位商品002	pcs	0	0	0	0
4	003	多单位商品003	pcs	0	0	0	0
5	005	多单位商品005	pcs	0	0	0	0
6	006	多单位商品006	pcs	1	1000	1	1000
7	007	多单位商品007	pcs	6	557.64	6	557.64
8	008	多单位商品008	pcs	10	850	10	850
9	009	多单位商品009	pcs	12	2160	12	2160
10	010	多单位商品010	pcs	0	0	0	0
11	011	多单位商品011	pcs	0	0	0	0
12	012	多单位商品012	pcs	0	0	0	0
合计				29	4547.64	29	4547.64

操作员: 超级用户 单据: A8\_DemoTOP 分支机构: 分货机构001 会计期间: 0 2021年10月12日 星期二 15:01:10:54:00

### 2.8.3.5 调拨分布

可查看商品在不同仓库的调拨分布情况。

## 2.8.4 分支机构调拨管理

### 2.8.4.1 分支机构调拨出库单

管理分支机构间商品的调拨业务。通过调拨功能，分支机构之间转移商品等内部往来不会增加销售收入。

The screenshot displays the '任我行' ERP system interface. At the top, there is a navigation bar with various management modules. Below it, a search and filter bar allows users to specify criteria like date, branch, and user. The main area features a table with columns for item details and inventory levels. The table contains three rows of data for different goods.

行号	原列名	出库仓库	入库仓库	出库单位	入库单位	商品编号	商品名称	自由资	生产日期	有效期至	批号	原存单位	原存单位系列码	原存数量	原库存	原存单位原库存	调整价格	基本计量单位	基本单位	批号
1		仓库001	仓库21	仓库1单位	仓库2单位	001	多单商品001					pos	00101	5	102	102pos		0	pos	
2		仓库001	仓库21	仓库1单位	仓库2单位	002	多单商品002		2021-08-05	2021-11-20		pos		6	91	91pos		0	pos	
3		仓库001	仓库21	仓库1单位	仓库2单位	007	商品007					pos		8	92	92pos		0	pos	

分支机构调拨入库单、分支机构调拨发货查询、分支机构调拨收货查询操作说明略。

## 2.8.5 门店配送管理

区别于调拨管理中出库仓库和入库仓库的库存变化是同时发生的，如果门店间的调货及配送业务，商品出库后还会有运送和验收的过程，可以使用门店配送相关单据进行管理。

### 2.8.5.1 要货申请单

处理仓库或者门店之间的要货申请业务，和调货申请类似。

### 2.8.5.2 门店配送单

门店配送单过账后，出库仓库的库存减少、商品在途，要货仓库的库存需要验收后增加；

管家婆云分销 ERP AB TOP

单据日期: 2023-10-12 单据编号: MP-001-0-2023-10-12-000 经手人: 业务员 分支机构: 分货机001 部门: 部门1 出库仓库: 仓库001 零售仓库: 仓库002 币种: 人民币

行号	原列号	出库仓库	零售仓库	出库单位	零售单位	商品编号	商品名称	生产日期	保质期	原存单位	原存单位原形码	配送数量	零售库存	原存单位零售库存	配送价格	金额	基本计量单位	基本单位数量	基本单位单价	行号	
1		仓库001	仓库002	包装1单位	包装2单位	009	礼品009	2021-08-05	2022-08-05	pcs		20	175	175pcs	180	3600	pcs	20	180	1	
2		仓库001	仓库002	包装1单位	包装2单位	008	礼品008	2021-08-05	2022-08-05	pcs		30	85	85pcs	85	2550	pcs	30	85	2	
												合计				6150		50			

### 2.8.5.3 门店配送退货单

门店配送退货单仅支持调门店配送单做单，将原出库仓库的货物退回。

### 2.8.5.4 配送验收单

配送验收单不允许手工做单，仅支持调门店配送单做单。要货仓库收到货物核对无误后，将货物验收入库。

管家婆云分销 ERP AB TOP

单据日期: 2023-10-12 单据编号: PY-001-0-2023-10-12-0001 经手人: 业务员 分支机构: 分货机001 部门: 部门1 出库仓库: 仓库001 零售仓库: 仓库002 币种: 人民币

行号	原列号	出库仓库	零售仓库	出库单位	零售单位	商品编号	商品名称	生产日期	保质期	原存单位	验收数量	验收价格	验收金额	基本计量单位	基本单位数量	基本单位单价	浮动核算率	浮动计量单位	浮动单位数量	行号	
1		仓库001	仓库002	包装1单位	包装2单位	009	礼品009	2021-08-05	2022-08-05	pcs	20	180	3600	pcs	20	180				1	
2		仓库001	仓库002	包装1单位	包装2单位	008	礼品008	2021-08-05	2022-08-05	pcs	30	85	2550	pcs	30	85				2	
												合计				6150		50			

### 2.8.5.5 商品配送统计

用于查询商品的配送和验收情况，包括“要货数量、配送数量、退货数量、验收数量、验收

入库数量、验收退货数量、在途”的数量统计。

管家婆云分销 ERP AB TOP

商品配送统计树型表

查询日期: 2021-09-01 至 2021-10-31 商品: 【全部商品】 经手人: 【全部经手人】

行号	商品编号	商品名称	期初成本	配送数量	配送金额	验收入单数量	验收入单金额	验收入单均价	退货数量	退货金额	在途数量	在途金额	说明
1	001	多单位商品001	437.99	5	437.99	0	0	0	0	0	5	437.99	
2	002	多单位商品002	0	0	0	0	0	0	0	0	0	0	
3	003	多单位商品003	0	0	0	0	0	0	0	0	0	0	
4	005	多单位商品005	0	0	0	0	0	0	0	0	0	0	
5	008	多单位商品008	0	0	0	0	0	0	0	0	0	0	
6	007	商品007	0	0	0	0	0	0	0	0	0	0	
7	008	商品008	2550	30	2550	0	0	0	0	0	30	2550	
8	009	商品009	3600	20	3600	20	3600	180	0	0	0	0	
9	010	多单位商品010	0	0	0	0	0	0	0	0	0	0	
10	011	大袋1	0	0	0	0	0	0	0	0	0	0	
11	011	多单位商品011	0	0	0	0	0	0	0	0	0	0	
12	012	多单位商品012	0	0	0	0	0	0	0	0	0	0	
合计			6587.99	55	6587.99	20	3600	180	0	0	35	2987.99	

第 1/1 页 (12 条记录) 1 2 每页 25 条

打印(Ctrl+P) 查询条件 上一页 下一页 数据主 线性列表

操作员: 超级用户 账号: AIL\_DataTOP1 分货机构: 分货机构001 会计期间: 0 2021年10月12日 星期二 10:42:03:48

### 2.8.5.6 商品配送明细查询

展示门店配送单、门店配送退货单的单据明细。

管家婆云分销 ERP AB TOP

商品配送单据明细表

查询日期: 2021-09-01 至 2021-10-31 商品: 【全部商品】 经手人: 【全部经手人】

行号	单据日期	单据编号	分货机构名称	单据类型	单据状态	门店名称	业务员	商品编号	商品名称	配送数量	验收入单数量	单据数量	本单据退货数量	原存单位	配送价格	配送金额	入库金额
1	2021-10-12	MP-001-2021-10-12-0001	分货机构001	门店配送单	已经清单完成	部门1	业务员	009	商品009	20	20	0	0	0 pos	180	3600	仓库002 5
2	2021-10-12	MP-001-2021-10-12-0001	分货机构001	门店配送单	已经清单完成	部门1	业务员	008	商品008	30	0	30	0	0 pos	85	2550	仓库002 5
3	2021-09-23	MP-001-2021-09-23-0001	分货机构001	门店配送单	未引用	部门1	业务员	001	多单位商品001	5	0	5	0	0 pos	87.5975	437.99	仓库002 5
4	2021-09-29	MP-001-2021-09-29-0001	分货机构001	门店配送单	未引用	部门1	业务员	001	多单位商品001	2	0	2	0	0 pos	85	170	仓库002 5
合计										57	20	37	0	0		6787.99	

第 1/1 页 (4 条记录) 1 2 每页 25 条

打印(Ctrl+P) 查询条件 显示单据 单据详情

操作员: 超级用户 账号: AIL\_DataTOP1 分货机构: 分货机构001 会计期间: 0 2021年10月12日 星期二 10:42:03:48

### 2.8.5.7 门店配送单据查询

统计所有门店配送相关单据（包括草稿和过账单据）；同时支持对门店配送单做“验收”或“退货”的操作。

管家婆云分销 ERP AB TOP

单据管理 采购管理 仓储出库管理 往来管理 成本费用管理 销售管理 会员卡管理 营销中心 基础资料 期初建账 系统管理 决策支持 更多应用

网站运营 系统设置 经营分析 商品档案 操作类帮助 销售培训帮助 物流行业工具助手 帮助自助 物流行业管理 客户档案

门店配货单据查询

行号	日期	单据编号	分货机构名称	单据类型	单据状态	业务员	部门名称	出库仓库	入库仓库	数量	数量金额	单位数量	单位金额	单据数量	单据金额	单据数量	单据金额	单据数量	单据金额	单据数量	单据金额	单据数量	单据金额	单据数量	单据金额
1	2021-10-12	MP-001-0-2021-10-12-0001	分货机构001	门店调拨单	已取消未完成	业务员	部门1	仓库001	仓库002	50	6150	20	0	0	30	0	0	0	0	0	0	0	0	0	0
2	2021-10-12	PY-001-0-2021-10-12-0001	分货机构001	门店调拨单	已取消	业务员	部门1	仓库001	仓库002	20	3000	-	-	-	-	-	-	-	-	-	-	-	-	-	-
3	2021-08-03	MP-001-0-2021-08-03-0001	分货机构001	门店调拨单	未审核	业务员	部门1	仓库001	仓库002	5	437.99	0	0	0	5	0	0	0	0	0	0	0	0	0	0
4	2021-08-25	MP-001-0-2021-08-25-0001	分货机构001	门店调拨单	未审核	业务员	部门2	仓库001	仓库002	2	170	0	0	0	2	0	0	0	0	0	0	0	0	0	0

77 10357.99 20 0 37 0

第 1/1 页 (共 1 条记录) 2 每页 20 条

打印(D) 打印 单据条件 高级单据筛选状态 厚薄单据 红字抵消 不能作单单据 删除单据 汇总生成凭证 高级报表 高级报表

操作员: 超级用户 账号: AB\_DemoTOP 分货机构: 分货机构001 会计期间: 0

2021年10月12日 星期二 18:29:19

## 2.8.6 其他出入库管理

针对企业在除了采购、销售类出入库之外的其他类型商品出入库进行进行管理的模块，例如公司内部的领用与还回、赠送与获赠等业务，都可以通过其他出入库管理来完成。

### 2.8.6.1 其他入库单

其他入库单是用于完成商品的其他类型入库的单据。

管家婆云分销 ERP AB TOP

单据管理 采购管理 仓储出库管理 往来管理 成本费用管理 销售管理 会员卡管理 营销中心 基础资料 期初建账 系统管理 决策支持 更多应用

网站运营 系统设置 经营分析 商品档案 操作类帮助 销售培训帮助 物流行业工具助手 帮助自助 物流行业管理 客户档案

其他入库单

制单人: 超级用户 审核人:

单据日期: 2021-10-12 单据编号: QTRK-001-0-2021-10-12-0 分货机构: 分货机构001 核算单位: 核算单位 单据单位: 单据单位 业务员: 业务员 部门: 部门1 入库仓库: 仓库001

币种: 人民币 汇率: 1 业务类型: 材料领用 说明: 备注: 单据录入

行号	入库仓库	单位	商品编号	少货码	商品名称	核算库存	原存单位核算库存	成本构成(未启用)	原存单位	原存数量	原存单位及币种	原存数量	基本计量单位	基本单位数量	换算关系	辅助数量	自定义辅助数量	浮动核算率	浮动计算单位	备注
1	仓库001	包箱180包1	001	111	多单位商品001	102	102box		100	5259	pos	00101	pos		1 pos = 1 pos					
2	仓库001	包箱180包1	002		多单位商品002	91	91pos		97	pos			pos		1 pos = 1 pos					
3																				
4																				
5																				
6																				
7																				
8																				
9																				
10																				
11																				
12																				
13																				
14																				
15																				
16																				
17																				
18																				
19																				
20																				
21																				
22																				
合计										193										

制单号显示: 达商品

操作员: 超级用户 账号: AB\_DemoTOP 分货机构: 分货机构001 会计期间: 0

2021年10月12日 星期二 18:29:19

### 2.8.6.2 其他出库单

其他出库单与其他入库单相对应，用于处理其他类型的商品出库业务。单据操作方式可参见其他入库单。

### 2.8.6.3 其他入库查询

其他入库查询是用于查询其他入库商品的报表，包括商品汇总与明细。查询条件：分支机构、往来单位、部门、仓库名称、经手人、时间段。

### 2.8.6.4 其他出库查询

其他出库查询是用于查询其他出库商品的报表，包括商品汇总与明细。查询条件：分支机构、往来单位、部门、仓库名称、经手人、时间段。

### 2.8.6.5 其他出入库查询

其他出入库查询是对其他类型的出入库商品进行汇总查询的报表。可以对每个商品的其他出入库情况进行对比。查询条件：分支机构、往来单位、部门、仓库名称、经手人、时间段。

## 2.8.7 盘点管理

实际工作中，仓库管理人员提供的商品数量统计和库存电脑账不可能完全一致。库存盘点功能，可以对某个仓库的部分或全部商品进行盘点，增加或减少电脑库存账。

### 2.8.7.1 库存盘点

库存盘点是指用户盘点后录入实际库存量，和电脑账对比产生一个差额，系统自动调整库存量，产生“报损/报溢单”的草稿。

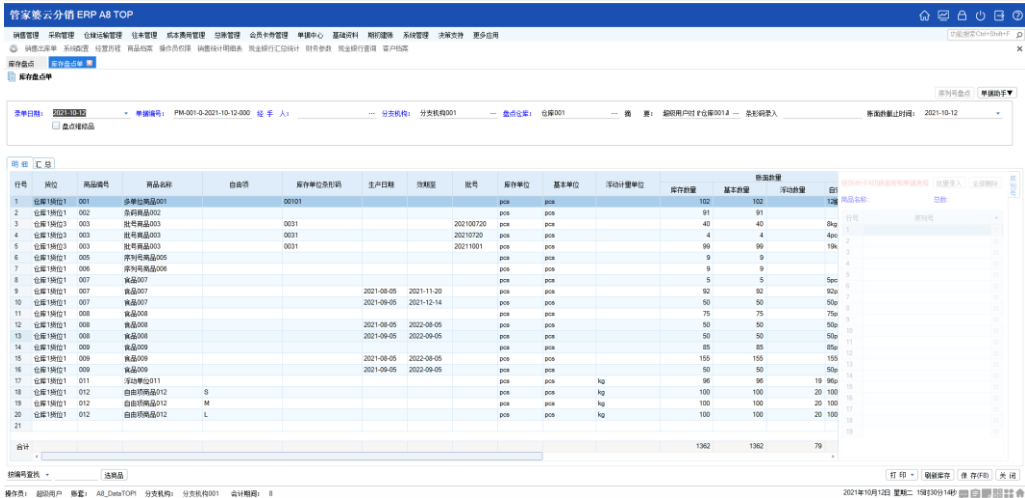
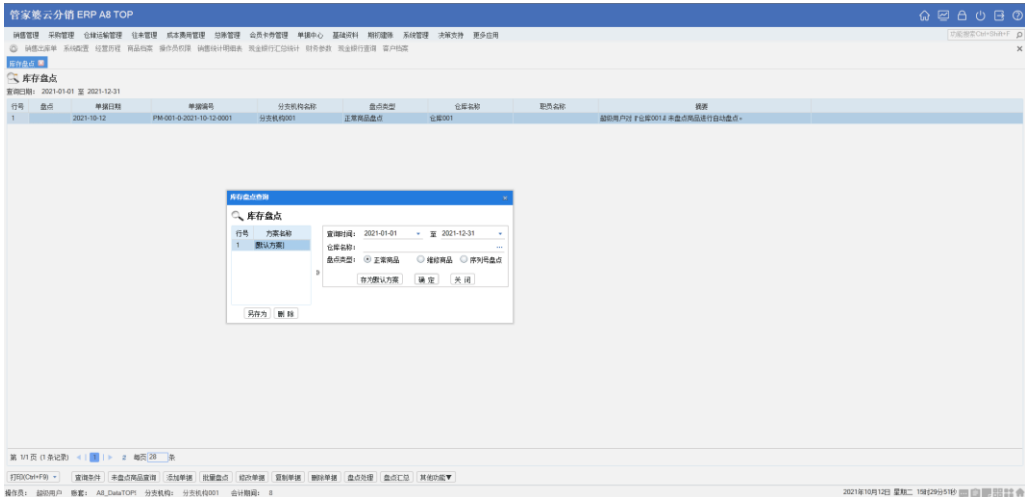

### 2.8.7.2 序列号盘点

盘点单上选择“序列号盘点”时，单据格式如下图所示，按商品序列号进行盘点：

### 2.8.7.3 报损单

在库存管理中，因意外情况而导致商品受损，商品价值会因此而打折，甚至丧失，因此要通过报损单来对仓库中的商品数量及金额进行调整，使账面与实际相符。



管家婆云分销 ERP A8 TOP

单据日期: 2021-10-14 单据编号: B09-001-0-2021-10-14-0001 经手人: 业务员 分货机构: 分货机构001 部门: 部门1 出库仓库: 仓库001 币种: 人民币

行号	原列号	货位	商品编号	商品名称	自由项	生产日期	规格及	批号	核算库存	原存单位核算库存	原存单位	原存单位原币码	原存数量	核算关系	辅助数量	自定义辅助数量	基本计量单位	基本单位
1		仓库1-待检1	001	多单山商品001					102	102pcs	pcs	00101	2	2 pcs = 1 pcs	Zoox	1kg	pcs	
2																		
3																		
4																		
5																		
6																		
7																		
8																		
9																		
10																		
11																		
12																		
13																		
14																		
15																		
16																		
17																		
18																		
19																		
20																		
合计									102				2					

### 2.8.7.4 报溢单

因故仓库中商品数量及金额增加，为使账面与实际库存情况相符，需开报溢单。

## 2.8.8 借欠管理

借欠业务只管数量不管金额，属于账外库存管理，不能用于会计作账，由库管人员进行登记备注。

### 2.8.8.1 借出开单

处理商品借出的业务，对借出商品进行登记记录。

管家婆云分销 ERP A8 TOP

单据日期: 2021-10-12 单据编号: J00K-001-0-2021-10-12-0 分货机构: 分货机构001 往来单位: 客户2 经手人: 张杰2 部门: 部门1 出库仓库: 仓库001 币种: 人民币

行号	原列号	商品编号	商品名称	自由项	批号	基本计量单位	基本单位数量	自定义辅助数量	浮动核算库	浮动计	浮动单位数量	备注
1		009	胜利号商品009			pcs	2					借出
2		002	齐研商品002			pcs	5					借出
3												借出
4												借出
5												借出
6												借出
7												借出
8												借出
9												借出
10												借出
11												借出
12												借出
13												借出
14												借出
15												借出
16												借出
17												借出
18												借出
19												借出
20												借出
21												借出
22												借出
23												借出
24												借出
合计							7					

### 2.8.8.2 借进开单

处理商品借进的业务，对借进商品进行登记记录，具体操作参见“借出开单”。

### 2.8.8.3 借出还回

处理借出业务的归还业务，具体操作参见“借出开单”。唯一区别是，借出还回单里的数量，必须小于等于所选商品的未还数量；

### 2.8.8.4 借进还出

处理借进业务的归还业务，具体操作参见“借出开单”。借进还出的数量不能大于借进未还数量；

### 2.8.8.5 借出查询

在借出查询中，可以了解“单位编号”、“单位名称”、“借出数量”的信息。可以按单位查询、也可以按商品查询，还可以筛选单位，查看明细账。

行号	单位编号	单位名称	借出数量
1	002	客户2	7

### 2.8.8.6 借进查询

商品的借进管理与商品借出管理类似，具体操作参见借出查询。

### 2.8.8.7 借欠单据草稿

“借欠单据草稿”是对整个借欠单据草稿的统计汇总查询。

### 2.8.8.8 借欠单据历程

“借欠单据历程”是对整个借欠管理的详细单据进行统计汇总查询。

行号	单据日期	单据编号	分单机构名称	单据类型	职员名称	往来单位名称	仓库名称	数量	摘要	单据	过账时间
1	2021-10-12	JQCK001-0202110-12-C	分装机线001	借出单	职员2	客户2	仓库001	-7	《客户2》借出《排切机商品009》等		2021-10-12 15:34:15

### 2.8.8.9 借欠商品汇总

借欠商品汇总，是按商品这个维度统计借欠相关数量，点击【借欠商品明细表】按钮支持跳转明细表。

## 2.8.9 组装生产管理

在实际工作中，一件商品可以分拆成多件不同的商品，而几件不同的商品可能组装成一件商品，系统据此提供了组装生产管理功能以适应简单的生产管理。

### 2.8.9.1 生产模板

设置商品的生产关系模板。

### 2.8.9.2 生产拆装单

用于产成品的组装货拆分，开单时可以调生产模板进行快速录入；组装单的生成商品在入库部分；拆装单的生成商品在出库部分。

管家婆云分销 ERP A8 TOP

生产管理

生产拆装单

制单日期: 2021-10-12 00:01 制单人: 业务员 仓库: 分装机001 部门: 部门1 出库仓库: 仓库001 入库仓库: 仓库001 币种: 人民币

出库	序号	出库仓库	出库单位	商品编号	商品名称	自由项	生产日期	到期日	批号	基本计量单	基本单位数1	基本成本率	数量	库存单位名称	出库单位	库存单位名称	出库数量	成本单价	核算公式
	1	仓库001	仓库18021	0014	子类14					pos	5	0	5	pos	pos	pos	5	0	0.1 pos = 1 pos
	2	仓库001	仓库18021	0015	子类15					pos	20	0	20	pos	pos	pos	20	0	0.1 pos = 1 pos
	3	仓库001	仓库18021	0016	子类16					pos	10	0	10	pos	pos	pos	10	0	0.1 pos = 1 pos
	4	仓库001	仓库18021	0017	子类17					pos	5	0	5	pos	pos	pos	5	0	0.1 pos = 1 pos
	5																		
	6																		
	7																		
	8																		
	9																		
	10																		
	合计										40								

入库	入库名称	入库单位	商品编号	商品名称	自由项	生产日期	到期日	批号	基本计量单	基本单位数1	基本成本率	数量	库存单位名称	入库单位	成本单价	核算公式	成本总额	自定义辅助数量	活动核算率
	仓库001	仓库18021	0011	糖果商品11					pos	5	pos	5	pos	pos	1 pos = 1 pos	5pos			
	仓库001	仓库18021	0012	糖果商品12					pos	5	pos	5	pos	pos	1 pos = 1 pos	5pos			
	4																		
	5																		
	6																		
	7																		
	8																		
	9																		
	10																		
	合计											10							

操作类: 超级用户 账号: All\_DataTOP 分装机001 会计期间: 0 2021年10月12日 星期三 15:03:09 刷新

### 2.8.9.3 生产拆装统计

按商品统计指定查询条件内的生产拆装的商品入库数量、入库金额、出库数量、出库金额。

## 2.8.10 库存预警

库存预警模块的主要功能是根据用户的需要对库存的上下限进行设置,当库存商品数量

超过上限或低于下限时进行报警,并支持转成出入库单据。

### 2.8.10.1 库存报警设置智能分析

管家婆云分销 ERP A8 TOP

库存报警设置智能分析

制单日期: 2021-10-12 00:01 10-12 单位: 基本单位

行号	商品编号	商品名称	销售数量	日均销量	库存数量	库存上限	上限公式	订购库存	订购库存公式	库存下限	下限公式	销售金额	成本总额	毛利	毛利%
1	001	多单位商品01	0	0	100	0	0	0	0	300	0	0	0	0	0
2	0011	糖果商品11	0	0	0	0	0	0	0	0	0	0	0	0	0
3	0012	糖果商品12	0	0	0	0	0	0	0	0	0	0	0	0	0
4	0013	糖果商品13	0	0	0	0	0	0	0	0	0	0	0	0	0
5	0014	子类14	0	0	0	0	0	0	0	0	0	0	0	0	0
6	0015	子类15	0	0	0	0	0	0	0	0	0	0	0	0	0
7	0016	子类16	0	0	0	0	0	0	0	0	0	0	0	0	0
8	0017	子类17	0	0	0	0	0	0	0	0	0	0	0	0	0
9	0018	子类18商品库存18之端	0	0	0	0	0	0	0	0	0	0	0	0	0
10	002	医药商品02	0	0	91	0	0	0	0	300	0	0	0	0	0
11	003	医药商品03	0	0	143	0	0	0	0	300	0	0	0	0	0
12	005	医药商品05	0	0	9	0	0	0	0	300	0	0	0	0	0
13	006	医药商品06	0	0	10	0	0	0	0	0	0	0	0	0	0
14	007	商品07	0	0	153	0	0	0	0	0	0	0	0	0	0
15	008	商品08	0	0	185	0	0	0	0	0	0	0	0	0	0
16	009	商品09	0	0	322	0	0	0	0	0	0	0	0	0	0
17	010	商品010	0	0	0	0	0	0	0	0	0	0	0	0	0
18	011	商品011	0	0	96	0	0	0	0	0	0	0	0	0	0
19	012	商品012	0	0	300	0	0	0	0	0	0	0	0	0	0
合计			0	0	1409	0	0	0	0	1200	0	0	0	0	0

第 11 页 (共 8 页) 打印 刷新 退出 帮助

操作类: 超级用户 账号: All\_DataTOP 分装机001 会计期间: 0 2021年10月12日 星期三 15:03:09 刷新

客户分析商品的销售与存货情况,利用订货库存公式、上限公式、下限公式设置库存上下限。

### 2.8.10.2 库存报警设置

查询并设置库存上下限数据;

### 2.8.10.3 库存上限报警

超出库存上限的时候:用户可以选择生成销售订单、销售出库单、采购退货单或报损单草稿;

### 2.8.10.4 库存下限报警

同库存上限报警,略。

## 2.8.11 实物库存管理

实物库存可以针对库管员单独使用。单据仅管理数量,不关心价格等信息。详细操作略。

## 2.8.12 仓储运输管理

管理商品的拣货、上架、运输配送流程。

### 2.8.12.1 上架单

将商品数量按货位路径依次上架到对应的货位放置存储;

行号	货位路径号	商品编号	商品名称	自设库	基本单位	基本单位位	入原单位	入原单位位	自主二编位数量	入原单位	基本单位上限数量	入原单位上限数量	上货位	入原单位	备注
1	0	001	多事记商品001	自设库	pcs	10	pcs	10	10	10	10	10	JK-01-0-2021-09-23-0002	10	
2	0	007	食品007		pcs	50	pcs	50	50	50	50	50	JK-01-0-2021-09-29-0001	50	
3	0	009	食品009		pcs	50	pcs	50	50	50	50	50	JK-01-0-2021-09-29-0001	50	
4	0	009	食品009		pcs	50	pcs	50	50	50	50	50	JK-01-0-2021-09-29-0001	50	
5	0	011	食品011		pcs	100	pcs	100	100	100	100	100	JK-01-0-2021-09-23-0001	100	JD-001-0-2021-09-23-0001
6	0	012	食品012		pcs	100	pcs	100	100	100	100	100	JK-01-0-2021-09-29-0002	100	
7	0	012	食品012		pcs	100	pcs	100	100	100	100	100	JK-01-0-2021-09-29-0002	100	
8	0	012	食品012		pcs	100	pcs	100	100	100	100	100	JK-01-0-2021-09-29-0002	100	
					合计		500		500						

### 上架草稿单据处理中心：

在上架草稿单处理中心，可以对保存的草稿单据进行上架完成的操作，也可以删除未完成的上架单，可针对上架完成的单据进行红冲处理。

#### 2.8.12.2 拣货单

仓储人员按照单据上的商品明细、数量按货位路径依次将商品从货位拣选出来；

拣货单不支持手工做单，只能通过选择入库类单据完成拣货单的操作，系统中所有出库类单据都可被调用。**拣货草稿单据处理中心：略。**

#### 2.8.12.3 运输配送单

客户在出库流程完成后，除开上门自提的情况，可以通过自有车辆或请运输公司/车辆来运输货物，运输配送单可以实现对整个运输环节的管理，并管理这个环节中产生的费用。

**运输配送单草稿单据处理中心**，同理。

### 2.8.13 报表

库存类报表包含：库存状况表、库存状况明细表、虚拟库存状况、多级库存状况表、库存分布表、货位分布表、多仓库库存查询、进销存汇总表、出入库汇总表、报损报溢汇总查询、库存商品流量统计分析、库存积压统计、出库单处理进度查询、商品自由项查询表、库龄分析、库存分布区间表、商品批次跟踪、商品近效期查询、库存批号明细表、商品保质期查询、商品库存批次详情、职员 KPI 统计等报表；

#### 2.8.13.1 库存状况表

可以查询任意一段时间内、任意仓库的库存状况，包括账面库存、实际存在库存、实际拥有库存、成本均价及库存金额，并支持穿透式查询，直到一笔具体的原始单据。

管家婆云分销 ERP AB TOP

系统管理 采购管理 仓堆站管理 往来管理 成本费用管理 供应链管理 会员卡管理 单据中心 基础资料 期初调整 系统管理 决策支持 更多应用

数据同步 系统设置 经营分析 商品档案 操作员的权限 销售统计与报表 物流统计与报表 财务分析 物流统计与报表 客户档案

库存状况树列表

（前置分类树与存货树001（当前））

行号	商品编号	商品名称	默认供货商	单位关系	账面库存		实际存在库存		锁定基本数量	解冻状况	最新平均数量		成本均价	成本金额	自定义辅助数量	
					数量	基本单位	数量	基本单位			数量	单位				
2	001	多季商品001		100	pcs	100	pcs	0	100.00	0	100.00	0	100.00	10000.00	12瓶/2kg	
3	002	多季商品002		91	pcs	91	pcs	0	91.00	0	91.00	0	91.00	8027		
4	003	多季商品003		143	pcs	143	pcs	0	143.00	0	143.00	0	143.00	16552.56	28kg/30cs	
5	005	多季商品005		9	pcs	9	pcs	0	9.00	0	9.00	0	9.00	8361		
6	006	多季商品006		10	pcs	10	pcs	0	10.00	0	10.00	0	10.00	10000		
7	007	多季商品007		153	pcs	153	pcs	0	153.00	0	153.00	0	153.00	14219.94	153pcs	
8	008	多季商品008		185	pcs	185	pcs	0	185.00	0	185.00	0	185.00	15720	185pcs	
9	009	多季商品009		322	pcs	322	pcs	0	322.00	0	322.00	0	322.00	15760	322pcs	
10	010	多季商品010		0	pcs	0	pcs	0	0.00	0	0.00	0	0.00	0		
11	011	多季商品011		96	pcs	96	pcs	0	96.00	0	96.00	19	kg	100	9600	96pcs
12	012	多季商品012		300	pcs	300	pcs	0	300.00	0	300.00	60	kg	97.85	29355	300pcs
合计					1409		1409		0		79			181884.14		

第 1/1 页 (12 条记录) < 1 2 3 4 5 6 7 8 9 10 11 12 下一页 >

打印(D)P:0 - 单据条件: 单据类型为: 上一页 下一页 刷新数据 返回列表 查找 保存分析: 历史状况 单据格式 单据号查询 其他功能

操作员: 超级用户 账号: AB\_DistTOP 分发权限: 分发权限001 会计期间: 0

2021年10月12日 星期二 10:40:38

### 2.8.13.2 虚拟库存状况表

“虚拟库存状况表”统计账面库存和实际库存，同时分析统计了采购订货数量、销售订货数量、可销售订货数量。如图所示：

管家婆云分销 ERP AB TOP

系统管理 采购管理 仓堆站管理 往来管理 成本费用管理 供应链管理 会员卡管理 单据中心 基础资料 期初调整 系统管理 决策支持 更多应用

数据同步 系统设置 经营分析 商品档案 操作员的权限 销售统计与报表 物流统计与报表 财务分析 物流统计与报表 客户档案

虚拟库存状况表

（前置分类树与存货树001（当前））

行号	商品编号	商品名称	计量单位	单位关系	基本单位		虚拟库存		成本均价	成本金额	自定义辅助数量	冻结	解冻	实际存在库存	单据入库	单据出库	可冻结数量	已采购订货数量	已销售订货数量	可销售订货数量
					数量	基本单位	数量	基本单位												
1	001	多季商品001	pcs	100	115	100.8364	11506.19	12瓶/2kg	0	0	0	0	0	100	0	56	44	95	24	123
2	002	多季商品002	pcs	91	173	87	16781		0	0	0	0	0	91	0	19	72	105	4	189
4	003	多季商品003	pcs	143	273	118.5656	25251.62	28kg/30cs	0	0	0	0	0	143	0	8	136	80	2	276
5	005	多季商品005	pcs	9	9	809	8361		0	0	0	0	0	7	0	0	0	9	0	9
6	006	多季商品006	pcs	10	10	1000	10000		0	0	0	0	0	10	0	0	0	10	0	10
7	007	多季商品007	pcs	153	151	92.8459	14097.52	153pcs	0	0	0	0	0	153	0	20	133	0	22	131
8	008	多季商品008	pcs	185	175	85	14875	185pcs	0	0	0	0	0	185	0	0	185	0	10	175
9	009	多季商品009	pcs	322	240	180	43200	322pcs	0	0	0	0	0	322	0	57	265	0	25	287
10	010	多季商品010	pcs	0	0	0	0		0	0	0	0	0	0	0	0	0	0	0	0
11	011	多季商品011	pcs	96	96	100	9600	96pcs	0	0	0	0	0	96	0	0	96	0	0	96
12	012	多季商品012	pcs	300	300	97.85	29355	300pcs	0	0	0	0	0	300	0	0	300	0	0	300
合计					1409	1432	179206.22		0	7	1402	0	170	1239	280	87	1539			

第 1/1 页 (12 条记录) < 1 2 3 4 5 6 7 8 9 10 11 12 下一页 >

打印(D)P:0 - 单据条件: 单据类型为: 上一页 下一页 刷新数据 返回列表 查找 保存分析: 虚拟库存状况表 单据格式设置 单据号查询 订单号查询 其他功能

操作员: 超级用户 账号: AB\_DistTOP 分发权限: 分发权限001 会计期间: 0

2021年10月12日 星期二 10:41:19

其余报表功能说明，略。

## 2.9 往来管理模块

本章将对往来管理模块功能及相关报表的使用进行介绍。

### 2.9.1 发票管理

在企业的日常工作中，财务部会需要管理从供货方取得的进项发票，还需要定期对客户开具销售发票，本系统提供的发票管理模块就用于管理上述业务。

#### 2.9.1.1 销售发票

销售发票对销售类数据进行开票，可手工录入，也可引用销售类单据进行填写

行号	商品编号	商品名称	规格	单位	销售数量	销售价格	销售金额	基本计量单位	基本单位数量	基本单位单价	辅助数量	浮动税率	浮动计量单位	浮动单位数量	税率%	含税单价	税额	价税合计
1	007	药品007	包装001	包装1单位1	pcs	5	107.05	500.25	pcs	5	107.05				13	223.57	128.6	111
2	011	药品011	包装001	包装1单位1	pcs	4	500	2320	pcs	4	500	4 kg			13	655.4	301.6	24
3	001	多单位药品001	包装002	包装1单位1	pcs	-1	499	-499	pcs	-1	499				13	563.87	-84.87	-56
4	001	多单位药品001	包装001	包装1单位1	瓶	1	500	500	pcs	8	62.5				13	585	85	60
5	008	药品008	包装001	包装1单位1	pcs	5	185.97	929.85	pcs	5	185.97				13	210.148	120.88	102
6	009	药品009	包装001	包装1单位1	pcs	5	399	1995	pcs	5	399				13	450.87	259.35	222
7																		
8																		
9																		
10																		
11																		
12																		
13																		
14																		
15																		
16																		
17																		
18																		
19																		
20																		
21																		
22																		
23																		
24																		
25																		
26																		
合计						19	6205.1			26							810.56	700

#### 2.9.1.2 销售发票查询

对已经保存的销售发票可以通过销售发票查询功能进行查看，并可对未设置审核人的单据做修改和删除的操作。



管家帐云分销 ERP A8 TOP

销售管理 采购管理 仓储运输管理 往来管理 成本费用管理 资金管理 会员卡管理 单据中心 基础资料 辅助账簿 系统管理 决策支持 更多应用

销售订单单 系统设置 位置管理 商品档案 操作员的屏 销售统计与报表 现金流量汇总表 销售统计与报表 客户档案

销售开票查询

查询日期: 2021-07-01至2021-12-31 分支机构: 分支机构001

行号	单据日期	单据编号	分支机构名称	发票号码	发票类型	业务类型	单据状态	结算单位编号	结算单位名称	部门名称	职员名称	审核人	说明	摘要	币种
1	2021-10-12	XFP-001-0-2021-10-12-0004	分支机构001		增值税发票	普通	原始单据	001	客户1	部门1	业务员			开具增值税发票【多单】	人民币
2	2021-10-12	XFP-001-0-2021-10-12-0003	分支机构001		增值税发票	普通	原始单据	001	客户1	部门1	业务员			开具增值税发票【多单】	人民币
3	2021-10-12	XFP-001-0-2021-10-12-0002	分支机构001		增值税发票	普通	原始单据	001	客户1	部门1	业务员			开具增值税发票【多单】	人民币
4	2021-10-12	XFP-001-0-2021-10-12-0001	分支机构001		增值税发票	普通	原始单据	001	客户1	部门1	业务员			开具增值税发票【多单】	人民币
5	2021-07-26	XFP-001-0-2021-07-26-0012	分支机构001		增值税发票	普通	原始单据	004	格式客户004	部门1	业务员			开具增值税发票【多单】	人民币
6	2021-07-26	XFP-001-0-2021-07-26-0011	分支机构001		增值税发票	普通	原始单据	004	格式客户004	部门1	业务员			开具增值税发票【多单】	人民币
7	2021-07-26	XFP-001-0-2021-07-26-0010	分支机构001		增值税发票	普通	原始单据	004	格式客户004	部门1	业务员			开具增值税发票【多单】	人民币
8	2021-07-26	XFP-001-0-2021-07-26-0001	分支机构001		增值税发票	普通	原始单据	001	客户1	部门1	业务员			开具增值税发票【多单】	人民币

合计

第 1/1 页 (共 8 条记录) 1 2 每页 25 条

打印(Ctrl+P) 清除条件 初始发票 删除发票 单据审核 全部打印单据

操作员: 超级用户 账号: AB\_DataTOP 分支机构: 分支机构001 会计准则: 8 2021年10月12日 星期二 15:04:49.770

### 2.9.1.3 销售开票统计

按往来单位统计时段内的销售情况及发票开具情况。

管家帐云分销 ERP A8 TOP

销售管理 采购管理 仓储运输管理 往来管理 成本费用管理 资金管理 会员卡管理 单据中心 基础资料 辅助账簿 系统管理 决策支持 更多应用

销售订单单 系统设置 位置管理 商品档案 操作员的屏 销售统计与报表 现金流量汇总表 销售统计与报表 客户档案

销售开票统计

查询日期: 2021-07-01至2021-12-31 分支机构: 分支机构001

行号	结算单位编号	结算单位名称	出库数量	开票数量	开票金额	未开票数量	未开票金额	超期开票数量	超期开票金额	手工开票数量	手工开票金额
1	001	客户1	400	24965.1	30	31137.27	430	14008	0	1005.17	0
2	002	客户2	8	4068	0	0	8	4068	0	0	0
3	003	客户3	1	600	0	0	1	600	0	0	0
4	004	格式客户004	95	14337	97	14542	0	2	2	217	115
合计			504	43965.1	127	28679.27	439	19528	2	1222.17	115

第 1/1 页 (共 8 条记录) 1 2 每页 25 条

打印(Ctrl+P) 清除条件 删除发票 单据审核

操作员: 超级用户 账号: AB\_DataTOP 分支机构: 分支机构001 会计准则: 8 2021年10月12日 星期二 15:04:49.188

在开票明细中可以使用原始单据功能显示原业务单据,也可以使用发票明细功能显示所有对该业务单据进行开票的发票列表。

### 2.9.1.4 销售未开票明细查询

支持查询所有参与开票但还未开票的销售类业务单据。

销售未开票明细表

结束日期: 2021-07-01至2021-12-31 分支机构: 分叉机构001 基本单位

行号	商品名称	单据日期	单据类型	单据编号	币种	分支机构名称	核算单位名称	核算单位编号	往来单位名称	往来单位编号	业务员	部门	部门编号	出库日期
1	多单位商品01	2021-08-01	销售出库单	XX-001-0-2021-08-01-0001	人民币	分叉机构001	客户1	001	客户1	001	业务员	部门1	001	
2	多单位商品02	2021-08-01	销售出库单	XX-001-0-2021-08-01-0001	人民币	分叉机构001	客户1	001	客户1	001	业务员	部门1	001	
3	多单位商品01	2021-08-25	销售出库单	XX-001-0-2021-08-25-0001	人民币	分叉机构001	客户1	001	客户1	001	业务员	部门1	001	
4	多单位商品01	2021-08-24	销售出库单	XX-001-0-2021-08-24-0001	人民币	分叉机构001	客户1	001	客户1	001	业务员	部门1	001	
5	多单位商品01	2021-08-23	销售出库单	XX-001-0-2021-08-23-0001	人民币	分叉机构001	客户1	001	客户1	001	业务员	部门1	001	
6	多单位商品01	2021-08-20	销售出库单	XX-001-0-2021-08-20-0001	人民币	分叉机构001	客户1	001	客户1	001	业务员	部门1	001	
7	多单位商品04	2021-08-20	销售出库单	XX-001-0-2021-08-20-0001	人民币	分叉机构001	客户1	001	客户1	001	业务员	部门1	001	
8	多单位商品01	2021-08-16	销售出库单	XX-001-0-2021-08-16-0009	人民币	分叉机构001	客户1	003	客户1	003	业务员	部门1	001	
9	多单位商品01	2021-08-16	销售出库单	XX-001-0-2021-08-16-0003	人民币	分叉机构001	客户1	001	客户1	001	业务员	部门1	001	
10	多单位商品01	2021-08-15	销售出库单	XX-001-0-2021-08-15-0002	人民币	分叉机构001	客户1	001	客户1	001	业务员	部门1	001	
11	多单位商品01	2021-08-16	销售出库单	XX-001-0-2021-08-16-0001	人民币	分叉机构001	客户2	002	客户2	002	业务员	部门1	001	
12	多单位商品01	2021-08-12	销售出库单	XX-001-0-2021-08-12-0001	人民币	分叉机构001	客户1	001	客户1	001	业务员	部门1	001	
13	多单位商品01	2021-08-05	委托代销单	WA-001-0-2021-08-05-0001	人民币	分叉机构001	客户1	001	客户1	001	业务员	部门1	001	
14	多单位商品01	2021-08-04	销售出库单	XX-001-0-2021-08-04-0001	人民币	分叉机构001	客户1	001	客户1	001	业务员	部门1	001	
15	多单位商品01	2021-08-03	销售出库单	XX-001-0-2021-08-03-0001	人民币	分叉机构001	客户1	001	客户1	001	业务员	部门1	001	
16	多单位商品01	2021-08-03	销售出库单	XX-001-0-2021-08-03-0001	人民币	分叉机构001	客户1	001	客户1	001	业务员	部门1	001	
17	多单位商品02	2021-08-03	销售出库单	XX-001-0-2021-08-03-0001	人民币	分叉机构001	客户1	001	客户1	001	业务员	部门1	001	
18	多单位商品01	2021-07-30	销售出库单	XX-001-0-2021-07-30-0001	人民币	分叉机构001	客户1	001	客户1	001	业务员	部门1	001	
19	多单位商品01	2021-07-30	销售出库单	XX-001-0-2021-07-30-0001	人民币	分叉机构001	客户1	001	客户1	001	业务员	部门1	001	
20	多单位商品01	2021-07-29	销售出库单	XX-001-0-2021-07-29-0001	人民币	分叉机构001	客户2	002	客户2	001	业务员	部门1	001	
21	多单位商品02	2021-07-29	销售出库单	XX-001-0-2021-07-29-0001	人民币	分叉机构001	客户2	002	客户1	001	业务员	部门1	001	
22	多单位商品01	2021-07-28	销售出库单	XX-001-0-2021-07-28-0002	人民币	分叉机构001	客户1	001	客户1	001	业务员	部门1	001	
23	多单位商品02	2021-07-28	销售出库单	XX-001-0-2021-07-28-0002	人民币	分叉机构001	客户1	001	客户1	001	业务员	部门1	001	
24	多单位商品01	2021-07-28	销售出库单	XX-001-0-2021-07-28-0001	人民币	分叉机构001	客户1	001	客户1	001	业务员	部门1	001	

2.9.1.5 发票回款分析

按往来单位统计时段内的销售情况、发票开具情况及付款情况。

2.9.1.6 采购发票

『采购发票、采购发票查询、采购开票统计、采购未开票明细查询、发票付款分析』

界面与操作与销售发票类似，操作说明略。

2.9.1.7 采购暂估开票

对暂估入库单/退货单进行调单开票，不允许手工录单。

管家婆云分销 ERP AB TOP

采购暂估开票

单据日期: 2021-10-12 单据编号: C20-001-0-2021-10-12-000 分支机构: 分叉机构001 往来单位: 供应商01 核算单位: 供应商01 核算单位编号: 001 业务员: 业务员 部门: 部门

行号	商品编号	商品名称	批号	仓库	单位	单据编号	采购单位	采购数量	采购单价	采购金额	基本核算单位	基本单位的数量	基本单位的单价	移动核算单位	移动单位的数量	移动单位的单价	达成率(%)	达成单位
1	001	多单位商品01		仓库001	仓库1吨包	GR-001-0-2021-10-01-0001	客户	20	101	2020	客户	20	101				0	1
2	002	多单位商品02		仓库001	仓库1吨包	GR-001-0-2021-10-01-0001	客户	15	97	1455	客户	15	97				0	1
3	003	多单位商品03	20211001	仓库001	仓库1吨包	GR-001-0-2021-10-01-0002	客户	90	120	10800	客户	90	120				0	1
4	007	多单位商品07		仓库001	仓库1吨包	GR-001-0-2021-10-01-0002	客户	8	95	760	客户	8	95				0	1
5	008	多单位商品08		仓库001	仓库1吨包	GR-001-0-2021-10-01-0002	客户	80	85	6800	客户	80	85				0	1
6	009	多单位商品09		仓库001	仓库1吨包	GR-001-0-2021-10-01-0002	客户	90	160	14400	客户	90	160				0	1
7																		
8																		
9																		
10																		
11																		
12																		
13																		
14																		
15																		
16																		
17																		
18																		
19																		
20																		
21																		
22																		
23																		
24																		
合计								303		38035		303						

## 2.9.1.8 销售发货开票

对发出商品出库单/退货单进行调单开票，不允许手工录单。

## 2.9.2 往来处理

往来处理模块用于处理与往来单位之间业务往来的功能。应收款是指企业在经营过程中发生的，应当向其它单位或个人收取的款项。应收款项是属于企业的流动资金，所以应对其进行有效的管理和查询，以便及时掌握资金情况。

### 2.9.2.1 往来对账表

可实现与结算单位往来对账的目的，本次除了显示往来余额，还支持应收应付分别显示；并新增是否“包含预收预付”的选项。

行号	核算单位编号	核算单位名称	往来期初余额	往来发生额	往来期末余额	期初应付余额	本期发生额	期末应付余额	期初应收余额	本期发生额	期末应收余额	本期发生额	本期发生额	本期发生额	本期发生额	本期发生额
1	001	客户1	0	31099.28	31099.28	0	31099.28	31099.28	0	0	0	0	0	0	0	0
2	002	客户2	0	4439.35	4439.35	0	4437.2	4437.2	0	0	0	0	0	0	197.85	197.85
3	003	客户3	0	100	100	0	100	100	0	0	0	0	0	0	0	0
4	004	客户4	0	14327	14327	0	14327	14327	0	0	0	0	0	0	0	0
5	005	客户5	0	0	0	0	0	0	0	0	0	0	0	0	0	0
6	01	供应商1	0	-168541.58	-168541.58	0	-100	-100	0	168541.58	168541.58	0	0	0	0	0
7	02	供应商2	0	0	0	0	0	0	0	0	0	0	0	0	0	0
8	1111	转入客户	0	0	0	0	0	0	0	0	0	0	0	0	0	0
合计			0	-116675.95	-116675.95	0	50063.48	50063.48	0	168541.58	168541.58	0	197.85	197.85		

### 2.9.2.2 往来综合分析

往来综合分析是一张将往来单位应收应付情况在同一张报表上进行体现的报表。

管家婆云分销 ERP A8 TOP

系统管理 采购管理 仓储发货管理 往来管理 成本费用管理 资金管理 会员卡管理 单据中心 基础资料 辅助核算 系统管理 决策支持 更多应用

往来综合分折

往来综合分折

查询日期: 2021-07-01 至 2021-12-31 分类机构: 分类机构001

行号	往来单位编号	往来单位名称	往来期初余额	发生	本期发生(借方)	本期发生(贷方)	应付	往来期末余额(借)	信用额度	可用信用额度
1	001	客户1	0	0	39399.28	39399.28	0	0	100000	60600.72
2	002	客户2	0	0	4837.2	4837.2	0	0	4500	-137.2
3	003	客户3	0	0	100	100	0	0	100	9900
4	004	客户4	0	0	14207	14207	0	0	14207	0
5	005	客户5	0	0	0	0	0	0	100000	100000
6	01	供应商1	0	0	-100	-100	0	196541.58	-196541.58	0
7	02	供应商2	0	0	0	0	0	0	0	0
8	1111	个人客户	0	0	0	0	0	0	0	0

合计 40400 26436.52

打印(D) 打印范围: 不显示结算单位为空 打印 打印日期: 往来日期: 打印说明

操作员: 超级用户 账号: All\_Admin 分类机构: 分类机构001 会计期间: 0 2021年10月12日 星期二 10:07:10

### 2.9.2.3 往来对账明细表

新增往来对账明细表菜单，用于查询和往来单位之间的业务明细，并调整对账格式，

方便用户更快捷地进行对账。

管家婆云分销 ERP A8 TOP

系统管理 采购管理 仓储发货管理 往来管理 成本费用管理 资金管理 会员卡管理 单据中心 基础资料 辅助核算 系统管理 决策支持 更多应用

往来对账明细表

往来对账明细表

查询日期: 2021-08-01 至 2021-08-30 单据类型: 所有单据 分类机构: 分类机构001 单据日期: 客户1

行号	往来单位编号	往来单位名称	单据日期	单据编号	经办人	单据往来单位	商品属性	商品名称	商品	数量	单价	金额	扣款	单据金额	核算单据类型	自定义编号
2	001	客户1	2021-08-03	XT-001-0-2021-08-03-0001	业务员	客户1	001	多单出库品01		499	1	499		499	1001	X
3	001	客户1	2021-08-03	XJ-001-0-2021-08-03-0001	业务员	客户1	002	多单商品02		518	1	518		518		
4	001	客户1	2021-08-03	XJ-001-0-2021-08-03-0001	业务员	客户1	001	多单出库品01		-499	1	-499		-499	1001	X
5	001	客户1	2021-08-04	XK-001-0-2021-08-04-0001	业务员	客户1	001	多单出库品01		499	0.8	399.2		399.2	1001	X
6	001	客户1	2021-08-05	VJ-001-0-2021-08-05-0001	业务员	客户1	001	多单出库品01		499	1	499		499	1001	X
7	001	客户1	2021-08-05	GS-001-0-2021-08-05-0001	业务员	客户1								9795		
8	001	客户1	2021-08-05	YJ-001-0-2021-08-05-0001	业务员									100		
9	001	客户1	2021-08-09	YJ-001-0-2021-08-09-0001	业务员									199		
10	001	客户1	2021-08-11	FY-001-0-2021-08-11-0003	业务员									86		
11	001	客户1	2021-08-12	XK-001-0-2021-08-12-0001	业务员	客户1	004	翻背商品04		420	1	420		420		
12	001	客户1	2021-08-12	XJ-001-0-2021-08-12-0001	业务员	客户1								393.02		
13	001	客户1	2021-08-16	XK-001-0-2021-08-16-0002	业务员	客户1	001	多单出库品01		499	1	499		499	1001	X
14	001	客户1	2021-08-16	XK-001-0-2021-08-16-0002	业务员	客户1	001	多单出库品01		499	1	499		499	1001	X
15	001	客户1	2021-08-20	XK-001-0-2021-08-20-0001	业务员	客户1	004	翻背商品04		85	1	85		85		
16	001	客户1	2021-08-20	XK-001-0-2021-08-20-0001	业务员	客户1	002	多单商品02		1000	1	1000		1000		
17	001	客户1	2021-08-24	XK-001-0-2021-08-24-0001	业务员	客户1	001	多单出库品01		499	1	499		499	1001	X
18	001	客户1	2021-08-25	XK-001-0-2021-08-25-0001	业务员	客户1	001	多单出库品01		499	1	499		499	1001	X
19	001	客户1	期末													

第 1/1 页 (19条记录) 打印 打印范围: 单据日期: 单据日期: 自定义设置

操作员: 超级用户 账号: All\_Admin 分类机构: 分类机构001 会计期间: 0 2021年10月12日 星期二 10:07:10

### 2.9.2.4 预收预付查询

预收预付查询功能，可查询出一段时间内，结算单位按部门和人员预收预付款的分布情况，以及预收预付的余额。

### 2.9.2.5 应收款增加

应收款是发生在公司与客户之间的往来收款业务。应收款增加是指公司应该向客户收取的款项增加。

行号	单位编号	单位名称	应收金额	收款金额	原币金额	本币金额	收款日期	备注
1	002	客户PC1	31000.00	0			12	收
2	002	客户PC2	4037.2	197.85				收
3	003	客户PC3	100	0				收
4	004	测试客户004	14327	0				收
5	005	客户PC5	0	0				收
6								收
7								收
8								收
9								收
10								收
11								收
12								收
13								收
14								收
15								收
16								收
17								收
18								收
19								收
20								收
21								收
22								收
23								收
24								收
合计			50163.48	197.85				

### 2.9.2.6 应收款减少

减少公司与客户之间原有的应收款项，和“应收款增加”类似，略。

### 2.9.2.7 应收查询

统计所有客户在查询时段内应收增加、应收减少、期末余额等情况。

### 2.9.2.8 内部应收查询

用于查询指定分支机构与其他分支机构之间的产生的内部应收余额数据。

### 2.9.2.9 往来单位应收分布

“往来单位应收分布”用于查询往来单位在各分支机构产生的应收账款情况。

### 2.9.2.10 超期应收款

“超期应收款”为企业提供超过收款期限的应收款和没有收款期限的应收款的查询。

并可以查询原始单据和部分已收款明细账。

管家婆云分销 ERP AB TOP

系统管理 系统管理 仓库进销管理 往来管理 成本管理管理 应付管理 会员卡管理 单据中心 基础资料 账目管理 系统管理 决策支持 更多应用

系统管理 系统管理 仓库进销管理 往来管理 成本管理管理 应付管理 会员卡管理 单据中心 基础资料 账目管理 系统管理 决策支持 更多应用

系统管理

超期应收款列表

行号	单据日期	单据日期	单据行号	单据编号	分支机构名称	核算单位编号	核算单位名称	仓库名称	职员名称	总金额	欠款金额	摘要
1	2021-08-25	2021-08-25	48	XK-001-0-2021-08-25-0001	分支机构001	001	客户1	仓库001	职员4	499	499	销售【多单位商品001】单据【客户1】：业务员
2	2021-09-02	2021-09-25	17	XK-001-0-2021-09-02-0001	分支机构001	001	客户1	仓库002	业务员	499	499	销售【多单位商品001】单据【客户1】：业务员
3	2021-09-02	2021-09-25	17	XK-001-0-2021-09-02-0002	分支机构001	001	客户1	仓库002	业务员	499	499	销售【多单位商品001】单据【客户1】：业务员
4	2021-09-02	2021-09-25	17	XK-001-0-2021-09-02-0003	分支机构001	001	客户1	仓库002	业务员	499	499	销售【多单位商品001】单据【客户1】：业务员
5	2021-09-03	2021-09-25	17	XK-001-0-2021-09-03-0001	分支机构001	001	客户1	仓库002	业务员	499	499	销售【多单位商品001】单据【客户1】：业务员
6	2021-09-23	2021-09-25	17	XK-001-0-2021-09-23-0001	分支机构001	001	客户1	仓库001	职员2	2300	2300	销售【多单位商品001】单据【客户1】：业务员

合计 3817 3817

第 1/1 页 每页记录: 10 每页 20 条

打印(Ctrl+P) 重新打印 删除单据 停止该单据的单据 取消该单据的单据 作废的单据的单据 删除该单据的单据 无收款单据的单据

操作员: 系统用户 数量: All\_NewTOP 分支机构: 分支机构001 会计期间: 2021年10月12日 星期二 10:44:31

### 2.9.2.11 应付款增加

应付款增加是指在公司与供应商之间针对应付款项应该调增的一种业务。

### 2.9.2.12 应付款减少

应付款减少是指在公司与供应商之间针对应付款项应该调减的一种业务。

### 2.9.2.13 应付查询

“应付查询”的基本操作方法和功能同“应收查询”，只是它是对公司与供应商之间的应付款项的查询。

### 2.9.2.14 往来单位应付分布

“往来单位应付分布”用于查询往来单位在各分支机构产生的应付账款情况。

### 2.9.2.15 超期应付款

查询临近付款期限的单据、超期应付单据以及无付款期限的单据。也可在这里做取消该单据期限处理、停止该单据收款处理。其基本操作同【超期应收款】。

### 2.9.2.16 往来核销单

实现往来应收、应付、预收、预付的冲减，结算到单据上的数据。

行号	单据编号	日期	摘要	单据金额	已核算数	已核未核数	单位金额	本次核销数	余额	
1	XX-001-0-2021-07-28-0001	2021-07-28	快德【新华书店2013】赠品【客户	2000	0	0	2000	2000	0	元
2	XX-001-0-2021-07-28-0001	2021-07-28	快德【新华书店2013】赠品【客户	1497	0	0	1497	1497	0	元
3										元
4										元
5										元
6										元
7										元
8										元
9										元
10										元
合计				3997	0	0	3997	3997	0	
1	C20-001-0-2021-10-12-0001	2021-10-12	从【新华书店13】暂收入至【新华书店	4880	0	0	4880	3997	883	元
2										元
3										元
4										元
5										元
6										元
7										元
8										元
9										元
10										元
11										元
合计				4880	0	0	4880	3997	883	

### 2.9.2.17 往来单位品牌应收查询

启用品牌应收功能后,在此查询往来单位在品牌下的应收余额情况,也可以查看明细账情况。

### 2.9.2.18 往来单位品牌预收查询

启用品牌应收功能后,可以在此查询往来单位在品牌下的预收情况,也可以查看明细账情况。

## 2.9.3 收付款处理

处理与往来单位产生的收款、付款业务的单据,包括收款单、付款单、预收款单、预付款单。

### 2.9.3.1 收款单

处理收款业务,收款后现金/银行存款增加,对应单位的应收账款减少。

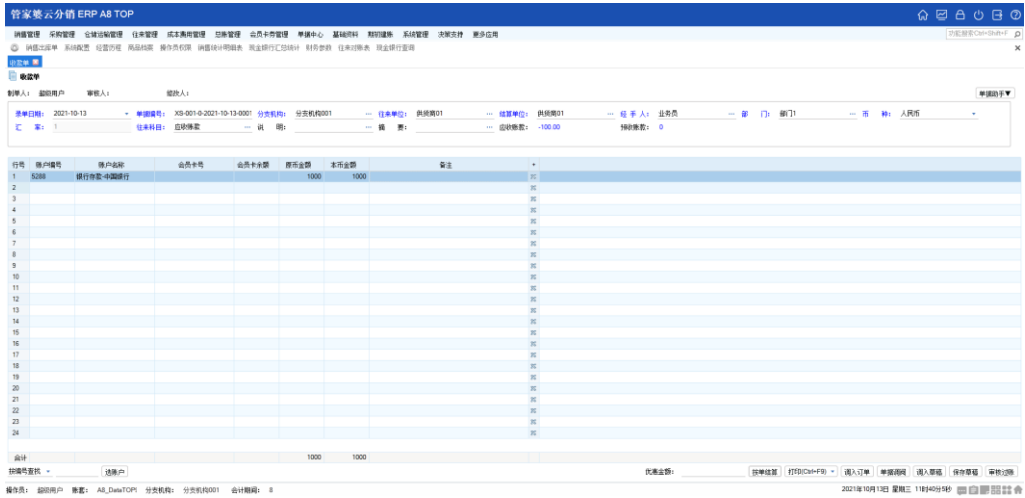

预收款单、付款单、预付款单等详细操作说明略。

### 2.9.3.2 按单快速收款

新增“按单快速收款”菜单，可以查询出待结算的业务单据进行快速收款。

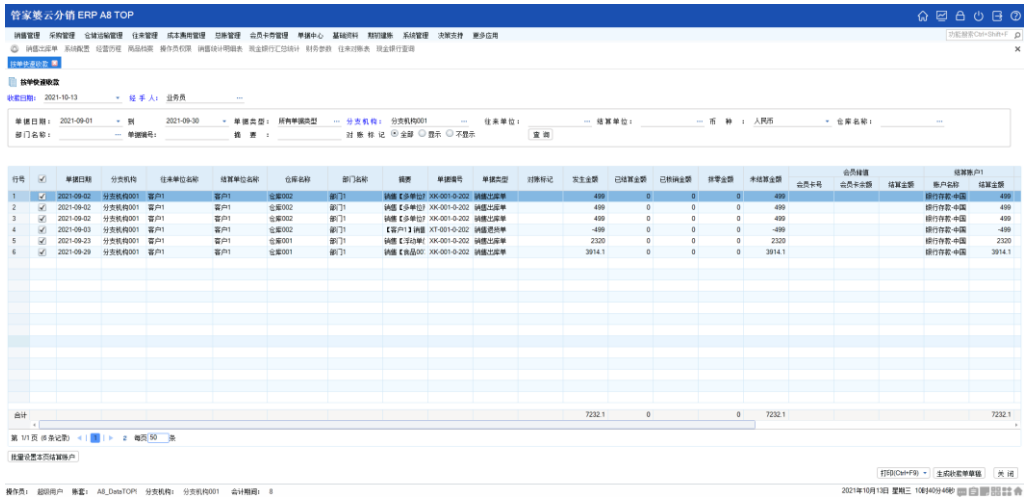

### 2.9.3.3 未完全结算收付款单查询

未完全结算收付款单查询是对业务单据中没有完全进行收付款交易的单据的统计。

### 2.9.3.4 收付款结算明细表查询

站在收付款单角度查看与收付款单存在关联关系的业务单据结算信息。



管家婆云分销 ERP AB TOP

系统管理 单据管理 仓库管理 成本管理 财务管理 业务单据管理 营销中心 基础资料 辅助核算 系统管理 决策支持 更多应用

网络日志 系统设置 经营分析 商品档案 客户档案管理 销售统计分析 销售统计工具 销售统计 销售统计工具 销售统计工具 销售统计工具

收款结算明细表

查询日期: 2021-07-22 至 2021-12-31 分支机构: 分支机构001

行号	收款单据日期	收款单据编号	分支机构名称	结算单位名称	收款总额	优惠总额	收款净额	结算单据类型	结算单据日期	结算单据编号	结算总额	应收总额	未结结算总额
1	2021-08-12	XB-001-0-2021-08-12-0001	分支机构001	客户1	393.02	0	393.02						
2	2021-07-28	XB-001-0-2021-07-28-0001	分支机构001	客户1	1665	0	1665						
总计					2058.02	0	2058.02						

第 1/1 页 (总记录: 4) 每页 20 条

打印(D) 打印 刷新 刷新 刷新

操作员: 超级用户 账号: AB\_DemoTOP 分支机构: 分支机构001 会计期间: 0

2021年10月12日 星期二 11:51:19 AM

## 2.9.4 获返利管理

实现对达到一定销售标准的客户实行一种返利的销售政策。包括返利标准、获返利核算执行、获返利查询等内容，功能说明略。

## 2.9.5 价格保护

产品提供商向产品销售商补偿未销售出去的商品跌价差价，包括价保通知、价保执行、价保查询。获得价保同理。功能说明略。

## 2.9.6 往来预警设置

实现对往来单位预警提醒设置

## 2.9.7 期末汇差处理

按照系统当前最新汇率调整期末汇差（本币有值、本币无值两种情况）。

## 2.9.8 报表

### 2.9.8.1 职员往来查询

管家婆云分销 ERP A8 TOP													
销售管理 采购管理 仓储管理 成本管理 资金管理 会员卡管理 单据中心 基础资料 辅助账簿 系统管理 系统支持 更多应用													
单据生成单 系统设置 经营分析 商品档案 操作权限 单据统计分析 商业统计分析 财务报表 现金流量管理 客户档案													
职员往来未收查询线性表													
查询日期: 2021-10-01 至 2021-12-31													
行号	核算单位编号	核算单位名称	核算单位期初		职员往来(2021-10-01)		职员往来(2021-10-01至2021-12-31)		应收金额				
			原币	本币	原币	本币	原币	本币	原币	本币			
1	001	客户1	0	0	31089.28	31089.28	0	0	31089.28	31089.28			
2	002	客户2	0	0	4837.2	4837.2	0	0	4837.2	4837.2			
3	003	客户3	0	0	100	100	0	0	100	100			
4	004	客户客户004	0	0	14327	14327	0	0	14327	14327			
5	01	销售员01	0	0	-100	-100	0	0	-100	-100			
合计						50063.48				50063.48			

职员往来查询是根据选择的职员（包括“单据经手人、往来单位关联职员”两种方式）

来统计选定时间段内往来单位的应收应付款情况。

### 2.9.8.2 制单人收款统计

制单人收款统计是通过时间段的选择，按照制单人来统计报表业务单据中收到的金额情况。

### 2.9.8.3 回款分析

查询某段时间内由谁经手的某客户的回款情况。可以按职员/客户/部门查询。

管家婆云分销 ERP AB TOP

单据管理 单据管理 仓体出库管理 往来管理 成本费用管理 总账管理 会员卡管理 单据中心 基础资料 购销管理 系统管理 决策支持 更多应用

供应链管理 系统设置 经营分析 商品档案 会员信息管理 网络销售与物流 现金流管理 供应链协同 会员管理 供应链运营 客户中心

经营单位损益分析报表 部门损益分析报表

取数日期分析报表

日期: (2021-10-12至2021-12-31) 币种: 所有币种

行号	取数凭证	取数名称	销售出库单		其他出库单		退货单		进仓日报单		银行日报单		核算单		应收调整		上期结转单		本期结转单		
			原币	本币	原币	本币	原币	本币	原币	本币	原币	本币	原币	本币	原币	本币	原币	本币	原币	本币	原币
1	001	业务员	8978.9	8978.9	0	0	1842.82	1842.82	800	800	1842.82	1842.82	0	0	0	0	0	0	0	0	
2	002	equal2	3405	3405	0	0	0	0	0	0	0	0	0	0	0	0	0	-199	-199	3405	3405
3	004	equal4	499	499	0	0	490	490	490	490	0	0	-9	-9	0	0	427.35	427.35	998	998	
合计				12822.9	0	0	1362.82	1362.82	310	310	1842.82	1842.82	-9	-9	0	0	3928.55	3928.55	10836.08	10836.08	

第 1/1 页 (已冻结) 1/1 2 每页 25 条

打印(DCH+P) 单据条件 单据配置 涉及单据 上一页 下一页 清除条件 打印列表

操作员: 超级用户 账号: AB\_DataTOP1 分支机构: 分支机构001 会计期间: 0 2021年10月12日 星期二 17:51:19:38

### 2.9.8.4 账龄分析

根据销售出库单中的收款期限，按职员或往来单位的维度，分时间段进行统计。

单据结算分析、商品付款结算、商品收款结算、销售对账查询、采购对账查询等略。

## 2.10 成本费用管理

### 2.10.1 现金费用

#### 2.9.1.1 费用单

管家婆云分销 ERP AB TOP

单据管理 单据管理 仓体出库管理 往来管理 成本费用管理 总账管理 会员卡管理 单据中心 基础资料 购销管理 系统管理 决策支持 更多应用

供应链管理 系统设置 经营分析 商品档案 会员信息管理 网络销售与物流 现金流管理 供应链协同 会员管理 供应链运营 客户中心

费用单

制单人: 超级用户 经办人: 零号人

单据日期: 2021-10-12 单据编号: FY-001-0-2021-10-12-0001 分支机构: 分支机构001 仓库单位: 药房001 核算单位: 药房001 经办人: 业务员 部门: 部门1 币种: 人民币

收付日期: 日期: 科目: 数量: 单位: 往来科目: 应付账款

行号	经办人	部门	单据代码	单据项目名称	原币金额	本币金额	备注
1	业务员	部门1	044957	药品支出费用	909	909	PC
2	业务员	部门1	044958	药品费	888	888	PC
3	业务员	部门1	044959	业务提成	6066	6066	PC
4							PC
5							PC
6							PC
7							PC
8							PC
9							PC
10							PC
11							PC
12							PC
13							PC
14							PC
15							PC
16							PC
17							PC
18							PC
19							PC
20							PC
合计					8553	8553	

单据选择 付款账户: 银行存款-中国银行 支付方式: 转账

打印(DCH+P) 单据条件 单据配置 涉及单据 上一页 下一页 清除条件 打印列表

操作员: 超级用户 账号: AB\_DataTOP1 分支机构: 分支机构001 会计期间: 0 2021年10月12日 星期二 17:51:19:38

费用单用于记录除采购付款外的公司其它费用支出。

### 2.9.1.2 现金费用单

现金费用单和费用单的区别是：现金费用单无需选择往来单位和结算单位。

### 2.9.1.3 转款单

将银行存款从一个账户转到另一个账户，也可将现金转入银行。

### 2.9.1.4 其他收入单

其它收入单记录的是收入类项目的变化，与费用单的原理与操作方式相似。

### 2.9.1.5 待摊费用

管理待摊费用发生及待摊费用摊销业务，操作略。

## 2.10.2 费用分摊

### 2.10.2.1 入库费用分摊

将费用摊销至对应的采购单或生产拆装单中的一个过程，分摊的费用记到商品库存成本中。

管家婆云分销 ERP AS TOP

单据日期: 2021-10-12 单据编号: JKFY-001-0-2021-10-12-02 经手人: 业务员 分类机构: 分装机构001 币种: 人民币 分摊方式: 按数量

行号	单据日期	单据编号	往来单位名称	商品名称	部门名称	商品名称	分摊数量	分摊金额	备注
1	2021-08-11	FY-001-0-2021-08-11-000	客户4	客户4	部门2	商品4			
2	2021-08-11	FY-001-0-2021-08-11-000	供货商01	商品4	部门2	商品4	58.58	测试备注	
3									
4									
5									
6									
7									
8									
9									
10									
合计								148.58	

行号	单据日期	单据编号	商品名称	基本计量单位	基本单位别	金额	费用分摊金额	备注
1	2021-09-29	JK-001-0-2021-09-29-000	自由拆商品012	pos	100	9785		
2	2021-09-29	JK-001-0-2021-09-29-000	自由拆商品012	pos	100	9785		
3								
4								
5								
6								
7								
8								
9								
10								
合计						200	19570	

操作员: 超级用户 单据: All\_DemoTOP 分类机构: 分装机构001 会计期间: 0

2021年10月12日 星期二 17:01:59 58%

### 2.10.2.2 销售费用分摊

将费用摊销至对应的销售单据中的一个过程。

### 2.10.3 提成管理

实现业务环节职员的业绩分配，及对业绩的提成管理。

#### 2.10.3.1 业务分配

通过业绩分配将每笔销售单中的销售额度，按比例分配给不同业务员，以便计算业绩与提成。

并提供业务员回款统计和业务分配查询表。详细操作说明略。

#### 2.10.3.2 基础提成

设置提成公式和提成规则，并在提成统计中按时段查询业务员的提成金额。详细操作说明略。

#### 2.10.3.3 高级提成

实现职员上级参与提成、按照业绩完成区间段设置不同的提成率、对维修业务提成等更为复杂的提成业务场景。

操作流程：维护基础信息（业务级别、职员销售计划）—设置规则—设置方案—提成计算—提成单数据处理。详细说明略。

### 2.10.4 业务凭证

会计人员根据原始凭证，按照经济业务的内容加以归类，并据以确定会计分录后登入凭证，最终成为登记帐簿依据。注意需要录入借贷方科目及借贷方发生额，且借贷发生额必须相等。

管家婆云分销 ERP AB TOP

单据日期: 2021-10-12 单据编号: KP-001-0-2021-10-12-0001 经手人: 业务员 分货机构: 分货机构001 币种: 人民币

行号	摘要	经手人	部门	业务单据编号	业务单据名称	核算日期	币种	汇率	原方	本位币原方金额	本位币贷方金额
1	内部收款	业务员	部门	1132	内部收款	分货机构002	人民币(996)	1	1000		1000
2	内部收款	业务员	部门	1001	私人往来	人民币(996)					
3											
4											
5											
6											
7											
8											
9											
10											
11											
12											
13											
14											
15											
16											
17											
18											
19											
20											
21											
22											
23											
合计									1000	1000	

单位币原方金额: 0 单位币贷方金额: 0

打印(Ctrl+F) 单据打印 录入单据 保存单据 审核单据

操作员: 超级用户 单据: AB\_DataTOP 分货机构: 分货机构001 会计期间: 0 2021年10月12日 星期三 17:52:59

## 2.10.5 财务接口

系统提供将过账后的单据所记录的数据生成中间文件，支持导入到相关标准财务软件（支持管家婆标准版、用友）。运用此接口可以对凭证进行下载和查询。

### 2.10.5.1 凭证查询

是对所有已过账凭证（注意是业务这边的项目变化，非总账）进行查询。可以通过时间段的选择进行过账单据查找。

管家婆云分销 ERP AB TOP

凭证查询 单据日期: 2021-10-01 到: 2021-10-31 单据类型: 所有单据 凭证字: 记 经手人: 业务员 核算单位: 分货机构001

行号	凭证日期	凭证	单据编号	单据类型	分货机构	系统科目编号	系统科目名称	财务软件科目编号	凭证字	原方金额	贷方金额	经手人	核算单位	币种	说明
1	2021-10-12	记	C201-001-0-2021-10-10-000	采购暂估单	分货机构001	2121	应付账款		记		4880	业务员	分货机构01		
2	2021-10-12	记	C201-001-0-2021-10-12-000	采购暂估单	分货机构001	2122	应付账款		记		4150	业务员	分货机构01		
3	2021-10-12	记	MP-001-0-2021-10-10-001	门店收款单	分货机构001	1241	库存商品出库		记		6100	业务员	分货机构01		
4	2021-10-12	记	MP-001-0-2021-10-12-001	门店收款单	分货机构001	1271	库存商品出库		记		3600	业务员	分货机构01		
5	2021-10-12	记	PY-001-0-2021-10-12-001	配送验收单	分货机构001	1241	库存商品出库		记		3000	业务员	分货机构01		
6	2021-10-12	记	PY-001-0-2021-10-10-001	配送验收单	分货机构001	1271	库存商品出库		记		3475	业务员	分货机构01		
7	2021-10-01	记	GR-001-0-2021-10-01-001	暂估入库单	分货机构001	1241	库存商品入库		记		3475	业务员	分货机构01	仓管001	
8	2021-10-01	记	GR-001-0-2021-10-01-001	暂估入库单	分货机构001	2122	应付账款		记		3475	业务员	分货机构01	仓管001	
9	2021-10-01	记	GR-001-0-2021-10-01-002	暂估入库单	分货机构001	1241	库存商品入库		记		39400	业务员	分货机构01	仓管001	
10	2021-10-01	记	GR-001-0-2021-10-01-002	暂估入库单	分货机构001	2122	应付账款		记		39400	业务员	分货机构01	仓管001	
11	2021-10-12	记	TJ-001-0-2021-10-12-001	成本调拨单	分货机构001	1241	库存商品出库		记		40	业务员	分货机构01		
12	2021-10-12	记	TJ-001-0-2021-10-12-001	成本调拨单	分货机构001	2122	应付账款		记		40	业务员	分货机构01		

第 1/1 页 (12条记录) 每页 22 条

打印(Ctrl+F) 单据打印 录入单据 保存单据 审核单据

操作员: 超级用户 单据: AB\_DataTOP 分货机构: 分货机构001 会计期间: 0 2021年10月12日 星期三 17:52:59

## 2.10.5.2 凭证下载

将生成的“凭证接口文件”下载到本地。可以对已有凭证进行下载、删除处理。

## 2.10.6 成本调价单

调整个别库存/全部仓库的商品价值，即调整库存商品的成本价

行号	仓库	商品编号	商品名称	数量库存	基本计量单位	基本单位数量	活动核算	活动计	活动单位数量	原单价	调价比率%	调价单位	调价金额	调价金额	调整金额	备注
1	金源仓库	001	多单位商品001	0	pcs	100.8364				99.17	100					
2	金源仓库	002	多单位商品002	0	pcs	97				101.03	98					
3	金源仓库	007	商品007	0	pcs	92.9408				100.00	92					
4	金源仓库	008	商品008	0	pcs	85										
5	金源仓库	009	商品009	0	pcs	180										
6																
7																
8																
9																
10																
11																
12																
13																
14																
15																
16																
17																
18																
19																
20																
21																
22																
23																
24																
合计				0												

## 2.10.7 成本核算

本模块主要处理与成本相关的业务，及使其成本达到精准核算的目的。

### 2.10.7.1 成本计算

成本发生变化、或人为手工调整成本后，对出库成本重新进行核算，仅支持移动加权。

### 2.10.7.2 结转成本

对出库类单据结转销售成本、或结转非销售成本涉及到存货类会计凭证的操作。

## 2.10.8 报表

### 2.10.8.1 收入报表

是对系统中各种收入类型的查询报表。如商品类收入、销售类收入、其它收入。

行号	项目编号	项目名称	本期发生额	截至日期发生额	非截至日期发生额
1.	5101	商品类收入	519	0	519
2.	5102	销售类收入	4380.9	8381.9	4380.9
3.	5103	其他类收入	1056	0	1056
4.	5103	其他类收入	0	0	0

合计: 54930.91 8381.9 54930.91

### 2.10.8.2 职员收入报表查询

以职员为对象，针对某类（个）职员收入，分科目进行统计。

『部门收入报表查询』同理，略。

行号	职员编号	职员名称	合计	商品销售收入	商品销售成本	成本类收入	采购退货收入	采购退货成本	商品退货收入	商品退货成本	受托退货收入	销售类收入	其他类收入
1.	001	业务员	8081.9	0	0	0	0	0	0	0	0	8081.9	0
2.	002	职员2	2320	0	0	0	0	0	0	0	0	2320	0

合计: 8381.9 0 0 0 0 0 0 0 0 0 0 0 8381.9 0



### 2.10.8.3 费用支出

对所有系统中费用支出类进行汇总统计，与收入报表类似，略。

『职员费用报表、单位费用报表、部门费用报表、地区费用报表』同理。

### 2.10.8.4 单位品牌费用报表

按单位查询每个品牌、每个费用项目的金额；且支持按【往来单位+品牌+费用项目】展开明细账。

### 2.10.8.5 待摊费用查询

在『待摊费用查询』中可以查询到待摊费用的明细，包括其发生额和摊销额。

### 2.10.8.6 现金银行查询

查询现金银行项目的余额情况，并支持查询明细账和历史余额情况。

### 2.10.8.7 现金银行汇总统计

新增现金银行汇总统计表，支持按往来单位/职员/部门的维度，查询指定时间范围内的现金银行账户的增减金额。

管家婆云分销 ERP AB TOP

单据管理 单据管理 包括单据管理 往来管理 成本费用管理 应付管理 会员卡管理 管理中心 基础资料 期初建账 系统管理 决策支持 更多应用

现金银行

现金银行汇总统计表

查询期间: 2021-08-01 至 2021-12-31 分支机构: 分支机构001 币种: 人民币

行号	职员编号	职员名称	金额合计		期初发生		银行存款-中国银行		银行存款-工商银行	
			原币	本币	原币	本币	原币	本币	原币	本币
1	001	往来类	2242.82	2242.82	800	800	1442.82	1442.82	0	0
2	002	往来2	0	0	99	99	99	99	0	0
3	004	往来4	-414.19	-414.19	-202.14	-202.14	-522.01	-522.01	400	400
合计			1828.67	1828.67	606.86	606.86	921.81	921.81	400	400

第 1/1 页 (总记录数) < 1 > 2 每页 21 条

现金银行 第 1/1 页 (总记录数) < 1 > 2 每页 21 条

打印(Ctrl+P) 打印全部打印 重置条件 上一页 下一页 链接列表 刷新数据

操作员: 超级用户 账号: All\_DataTOP 分支机构: 分支机构001 会计期间: 0

2021年10月13日 星期三 10:01:59 AM

### 2.10.8.8 职员创利报表

统计一段时间内职员（经手人）产生的收入、费用数据，评估该职员为公司创造额利润。

### 2.10.8.9 客户业务分析

“客户业务分析”可查询指定时段内各客户的销售收入、销售成本、销售毛利、其它收入、返点获利收入、费用合计、销售回款以及本期创利情况。

### 2.10.8.10 损益表

“损益表”是反映企业在一定会计期间经营成果的动态报表，也叫利润表：

序号	科目名称	期初金额	本期发生额
1	【收入类】	54830.91	54830.91
2	销售收入	43480.1	43480.1
3	F产品销售收入	-6.19	-6.19
4	F其他业务收入	11256	11256
5	其他业务收入	0	0
6	【支出类】	20637.06	20637.06
7	销售成本	19529.69	19529.69
8	F产品销售成本	0	0
9	F其他业务成本	2110.38	2110.38
10	其他业务成本	0	0
11	【利润】	33893.85	33893.85

### 2.10.8.11 资产负债表

资产负债表是反映企业在某一特定时期内财务状况的静态会计报表。

管家婆云分销 ERP AB TOP

系统管理 采购管理 仓储发货管理 往来管理 成本费用管理 资金管理 业务单据管理 考核中心 基础资料 期初建账 系统管理 决策支持 更多应用

问题反馈单 系统设置 经营分析 商品核算 操作类问题 销售统计问题 物流统计问题 财务问题 往来对账表 现金流量表

资产负报表

分类机构: 分支机构001 截止: 2021-10-13

行号	科目名称	期末金额	科目名称	期末金额
1	【资产类科目】	239014.28	【负债类科目】	205120.43
2	库存商品总值	181884.14	应付账款	166541.58
3	固定资产	0	应付账款	20223
4	预付账款资产合计	0	预付账款	345
5	【全部所有者权益】	1272.86	应收账款	0
6	【全部所有者权益合计】	2052.81	【所有者权益】	0
7	【全部所有者权益】	5003.48	其他应付款	197.85
8	【所有者权益合计】	0	其他应付	0
9	【所有者权益合计】	0	【所有者权益】	0
10	【所有者权益】	0	【所有者权益】	0
11	【所有者权益】	0	【所有者权益】	33893.85
12	【所有者权益】	-215	【所有者权益】	0
13	【所有者权益】	0	【所有者权益】	0
14	【所有者权益】	0	【所有者权益】	0
15	【所有者权益】	3157.99	【所有者权益】	33893.85
16	【所有者权益】		【所有者权益】	
合计		239014.28		239014.28

打印(Ctrl+P) 刷新 重新计算 帮助 打印 历史数据 数据同步管理 科目比较

操作员: 超级用户 账号: AB\_DataTOP 分类机构: 分支机构001 会计期间: 0

2021年10月13日 星期三 10:09:29

### 2.10.8.12 部门核算

汇总提供部门相关的收入、支出类报表，包括：部门销售分布、部门采购统计、部门收入报表、部门费用报表、部门损益表等，部分报表功能说明略。

### 部门损益表

按部门统计损益，反映企业在一定会计期间经营成果的动态报表：

管家婆云分销 ERP AB TOP

系统管理 采购管理 仓储发货管理 往来管理 成本费用管理 资金管理 业务单据管理 考核中心 基础资料 期初建账 系统管理 决策支持 更多应用

问题反馈单 系统设置 经营分析 商品核算 操作类问题 销售统计问题 物流统计问题 财务问题 往来对账表 现金流量表

本期部门损益表

分类机构: 分支机构001 部门: 所属部门 查询日期: 2021-06-01至2021-10-31

行号	科目名称	合计		部门1		部门2	
		期末金额	本期发生额	期末金额	本期发生额	期末金额	本期发生额
1	【收入类】	54325.91	34835.81	32271.11	32271.11	1159.81	1159.81
2	销售收入	43485.11	43485.11	42061.11	42061.11	699	699
3	【商品类收入】	-5.19	-5.19			-5.19	-5.19
4	商品销售收入						
5	商品销售成本						
6	成本结转收入						
7	采购退货收入						
8	【商品类其他】						
9	商品销售毛利						
10	商品销售成本						
11	商品销售毛利	-5.19	-5.19			-5.19	-5.19
12	【其他收入】	11056	11056	10390	10390	666	666
13	运费收入	100	100	100	100		
14	利息收入						
15	其他收入	10956	10956	10290	10290	666	666
16	配送费收入						
17	其他收入						
18	【其他收入】						
19	【其他收入】	20637.06	20637.06	20339.68	20339.68	297.38	297.38
20	运费成本	18526.68	18526.68	18441.68	18441.68	85	85
21	【商品类支出】						
22	商品销售						
23	商品销售						
24	商品销售成本						
25	商品销售支出						
26	【其他支出】	2110.38	2110.38	1898	1898	212.38	212.38
27	运费与	999	999	999	999		

打印(Ctrl+P) 刷新 重新计算 帮助 打印 历史数据 数据同步管理 科目比较

操作员: 超级用户 账号: AB\_DataTOP 分类机构: 分支机构001 会计期间: 0

2021年10月13日 星期三 10:09:29

## 2.11 总账管理模块

包括“凭证处理、账簿、财务报表、结账、固定资产及出纳管理”，实现客户的财务管理。

## 2.11.1 基础资料

### 2.11.1.1 凭证字

凭证字：反映凭证属性的简称

### 2.11.1.2 结算方式

设置现金银行的结算方式，在会计凭证中使用。

### 2.11.1.3 现金流量项目

现金流量：现金流量是指投资项目在其计算期内各项现金流入量与现金流出量的统称

### 2.11.1.4 自定义辅助核算

除了系统预制的“分支机构、往来单位、部门、职员”四个辅助核算类型外，客户可以根据实际业务自行创建辅助核算资料。

### 2.11.1.5 科目表

科目表：对多套科目进行分类，是对一套科目体系的汇总描述。

行号	科目编号	科目名称	科目属性	余额方向	外币核算	预置科目	银行科目	其他科目	数量单位	辅助核算	数量核算
1	1001	库存现金	资产	借	不核算						
2	1002	银行存款	资产	借	不核算	√					
3	1011	库存现金-手工现金模式	资产	借	不核算		√				
4	1012	其他货币资金	资产	借	不核算			√			
5	1101	短期投资	资产	借	不核算						
6	1121	应收票据	资产	借	不核算						
7	1122	应收账款	资产	借	不核算				√	√	
8	1123	预付账款	资产	借	不核算				√	√	
9	1131	应收股利	资产	借	不核算						
10	1132	应收利息	资产	借	不核算						
11	1221	其他应收款	资产	借	不核算				√	√	
12	1401	预付账款	资产	借	不核算						
13	1402	应收票据	资产	借	不核算						
14	1403	原材料	资产	借	不核算						
15	1404	材料成本差异	资产	借	不核算						
16	1405	库存商品	资产	借	不核算						
17	1406	发出商品	资产	借	不核算						
18	1407	商品进销差价	资产	借	不核算						
19	1408	委托加工物资	资产	借	不核算						
20	1411	周转材料	资产	借	不核算						
21	1421	消耗性生物资产	资产	借	不核算						
22	1501	长期股权投资	资产	借	不核算						
23	1511	长期债权投资	资产	借	不核算						
24	1601	固定资产	资产	借	不核算						
25	1602	累计折旧	资产	贷	不核算						
26	1604	在建工程	资产	借	不核算						
27	1605	工程物资	资产	借	不核算						
28	1606	固定资产清理	资产	借	不核算						
29	1621	生产性生物资产	资产	借	不核算						
30	1622	生产性生物资产累计折旧	资产	贷	不核算						
31	1701	无形资产	资产	借	不核算						

### 2.11.1.6 会计科目

A8 在此管理各个分支机构的会计科目数据包括资产、负载、共同、权益、成本、损益

### 2.11.1.7 会计科目多级权限

按操作员设置管辖的会计科目权限范围

### 2.11.1.8 凭证模板

定义单据过账使用的凭证模板。

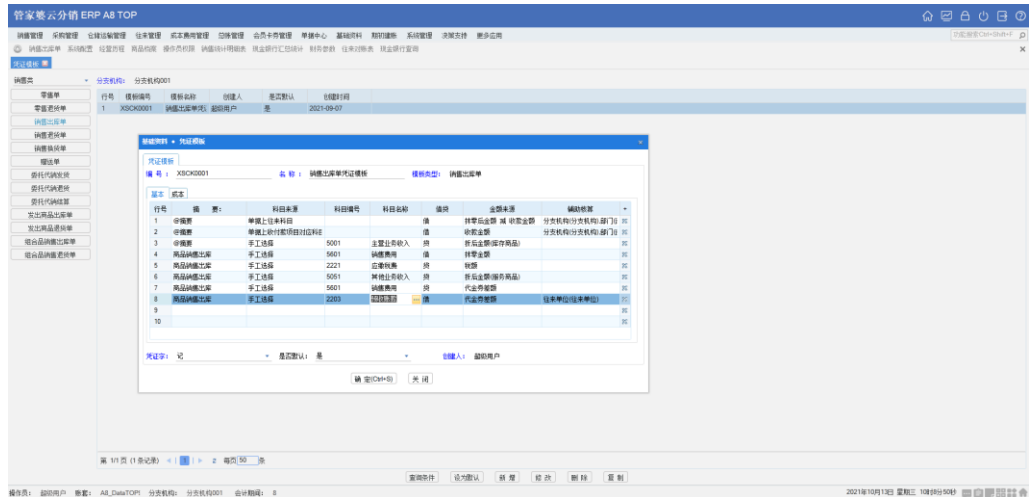

### 2.11.1.9 常用凭证模板

设置固定模板，可以处理如每月工资发放等固定业务的总账凭证

## 2.11.2 凭证处理

主要包括常用模板、凭证录入、凭证查询及出纳签字和现金流量查询等。

### 2.11.2.1 会计凭证录入

表头部分填写凭证时间、凭证字、分支机构、附件数、说明等信息，表体填写凭证分录信息：

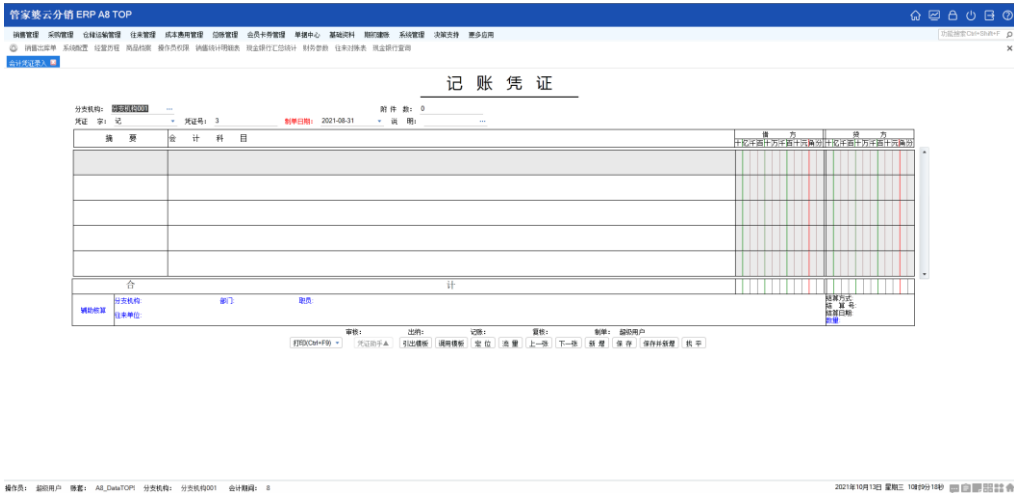

## 2.11.2.2 会计凭证查询

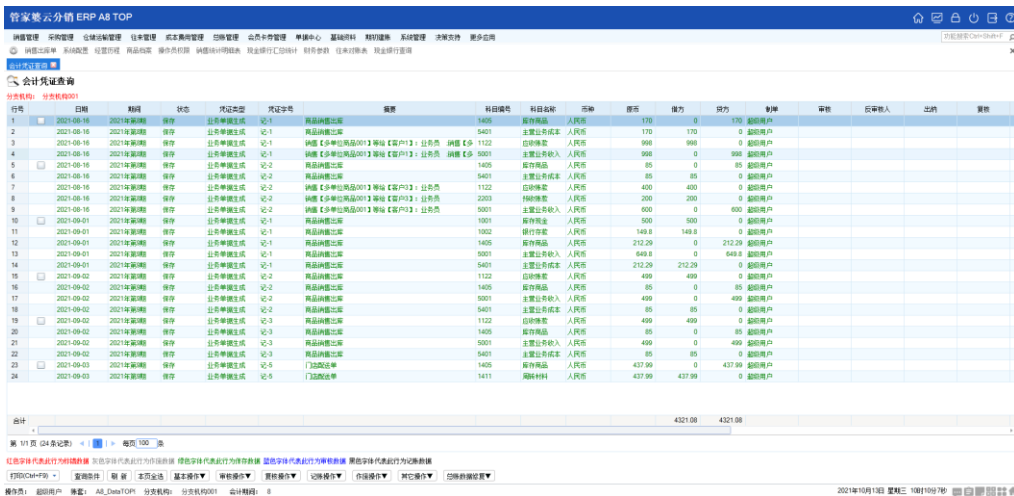

按一定条件查询相应的会计凭证，并对符合要求的会计凭证做“审核、复核、记账”等操作。

作废凭证清理、凭证断号检查调整、重排会计凭证号、单据逐张批量生成凭证、出纳签字、

现金流量查询等操作说明略。

## 2.11.3 账簿

账簿包含总分分类账，明细分类账，辅助核算总账，辅助核算明细账，多栏账查询，多栏

账设计，科目汇总表等，操作说明略。

### 2.11.4 财务报表

#### 2.11.4.1 科目余额表

【科目余额表】是以报表的形式展示出对科目余额的汇总分析

管家婆云分销 ERP A8 TOP

科目余额表

分析机构: 分公司001 年度: 2021 期间: 8-10 账套: 人民币

行号	科目名称	科目编码	年初余额		本期发生		本年累计		期末余额			
			借方	贷方	借方	贷方	借方	贷方	借方	贷方		
1	3901	管理费用	0	0	896	0	500	0	1196	0	1196	0
2	1002	货币资金	0	0	1620	0	1468	0	1778.0	0	1778.0	0
3	1011	库存现金	0	0	0	0	0	0	0	0	0	0
4	1012	银行存款	0	0	0	0	0	0	0	0	0	0
5	1101	应收账款	0	0	0	0	0	0	0	0	0	0
6	1121	应付账款	0	0	0	0	0	0	0	0	0	0
7	1122	应付账款	0	0	2070	0	2366	0	3261	1605	3176	0
8	1133	预付账款	0	0	0	0	0	0	0	0	0	0
9	1133	应付股利	0	0	0	0	0	0	0	0	0	0
10	1132	应付利息	0	0	0	0	0	0	0	0	0	0
11	1221	其他应收款	0	0	0	0	0	0	0	0	0	0
12	1401	预付账款	0	0	0	0	0	0	0	0	0	0
13	1402	在途物资	0	0	0	0	0	0	0	0	0	0
14	1403	原材料	0	0	0	0	0	0	0	0	0	0
15	1404	材料成本差异	0	0	0	0	0	0	0	0	0	0
16	1405	库存商品	0	0	38188.63	0	1075.26	52805	15774.43	37033.87	0	0
17	1406	发出商品	0	0	0	0	0	0	0	0	0	0
18	1407	商品进销差价	0	0	0	0	0	0	0	0	0	0
19	1408	委托加工物资	0	0	0	0	0	0	0	0	0	0
20	1411	周转材料	0	0	0	0	437.99	0	437.99	0	437.99	0
21	1421	消耗性生物资产	0	0	0	0	0	0	0	0	0	0
22	1601	长期股权投资	0	0	0	0	0	0	0	0	0	0
23	1511	长期股权投资	0	0	0	0	0	0	0	0	0	0
24	1601	固定资产	0	0	0	0	0	0	0	0	0	0
25	1602	累计折旧	0	0	0	0	0	0	0	0	0	0
26	1604	在建工程	0	0	0	0	0	0	0	0	0	0

第 10 页 (共 32 页) < 2 3 > 2 电汇 28 页

打印(Ctrl+F) 重置条件 刷新数据

操作员: 超级用户 账套: A8\_DavaTOP 分析机构: 分公司001 会计期间: 8 2021年10月13日 星期三 10:41:59:57

科目余额汇总表、辅助核算余额表、辅助核算组合表、科目核算项目组合表等功能略。

#### 2.11.4.2 企业财报

预置了企业的三大财务报表，用于查询总账的资产负债表、利润表、现金流量表数据。

管家婆云分销 ERP A8 TOP

企业财报\_资产负债表

分析机构: 分公司001 年度: 2021 期间: 8 币种: 人民币

资产	项目	期末余额	年初余额	负债及所有者权益(或股东权益)	项目	期末余额	年初余额
流动资产:				流动负债:			
货币资金	2295			短期借款			
应收账款				应付账款			
应付账款				应付账款	52720		
预付账款	30179			预付账款	-200		
预付账款				应付职工薪酬			
应付账款				应交税费			
应付账款				应付利息			
其他应收款				应付股利			
存货	37863.85			其他应付款			
其中: 原材料				其他流动负债			
在产品				流动负债合计			
库存商品	37863.85			其他流动资产	52520		
周转材料				长期借款			
其他流动资产				长期借款			
流动资产合计	70328.85			应付利息			
非流动资产:				其他非流动负债			
长期股权投资				其他非流动负债			
长期股权投资				其他非流动负债			
固定资产原值				其他非流动负债			
累计折旧				其他非流动负债			
固定资产原值				其他非流动负债			
累计折旧				其他非流动负债			
在建工程				其他非流动负债			
工程物资				其他非流动负债			
其他流动资产				其他非流动负债			
生产性生物资产				其他非流动负债			

(3) 备注: < 1 >

打印(Ctrl+F) 重置条件 刷新数据

操作员: 超级用户 账套: A8\_DavaTOP 分析机构: 分公司001 会计期间: 8 2021年10月13日 星期三 10:41:59:57

### 2.11.4.3 自定义报表查询

【自定义报表查询】是针对不同的需要可以定制报表设计进行自定义查询。

### 2.11.5 结账

包括期末调汇、结转损益、期末结账。操作说明略。

### 2.11.6 固定资产

固定资产卡片完整记录了具体固定资产的相关信息, 固定资产模块可以处理固定资产卡片的增加、折旧、减少、变更等业务, 并实现相应的账务处理。详细操作说明略。

### 2.11.7 出纳管理

出纳管理模块用于处理企业的现金收付、银行结算等账务并提供现金收支记录和银行存款收支情况的查询报表。详细操作说明略。

### 2.11.8 财务参数

调整总账相关的参数配置, 包括总账参数、出纳参数、凭证生成规则三个部分。

## 2.12 会员卡券管理模块

### 2.12.1 会员管理

建立会员档案, 实现会员储值、消费、积分等多种形式的营销管理, 并提供相关维度的业务统计报表。会员参数设置、会员积分设置、商品会员信息设置、会员卡类型设置、会员卡类型变更查询等操作说明略。



### 2.12.1.1 会员卡信息管理

对会员信息进行新增和查询维护。

序号	会员卡号	会员卡类型	会员卡名称	会员卡余额	持卡人	会员卡状态	会员卡有效期	会员卡备注
1	0000001	储值	储值会员卡	300	张三	正常	2021-10-13	
2	0000002	储值	储值会员卡	200	李四	正常	2021-10-13	

### 2.12.1.2 会员储值充值单

对储值会员卡进行充值，该单据支持审核流程处理。

### 2.12.1.3 会员批量储值充值单

对多个会员进行批量充值，和会员储值充值类似。

### 2.12.1.4 会员充值查询

查询指定时间段内带会员卡储值会员卡的充值情况。

序号	充值日期	会员卡号	持卡人	充值金额	充值后余额
1	2021-10-13	CZD-001-0-20-0000001	张三	300	300
2	2021-10-13	CZD-001-0-20-0000002	李四	200	200

### 2.12.1.5积分调整单

本单可以对会员卡的积分进行调整。

### 2.12.1.6积分转储值单

设置积分转储值规则后，支持在【积分转储值单】中将会员积分转为储值金额。

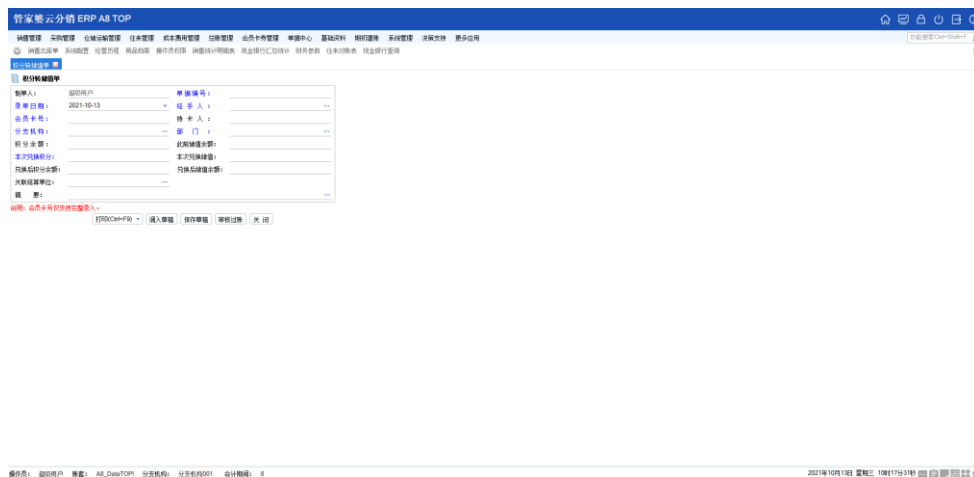

### 2.12.1.7积分兑换单

本单用于会员卡的积分兑换商品。

### 2.12.1.8积分兑换查询

查询商品的积分兑换情况

### 2.12.1.9会员储值金额统计

查询统计时间内的储值余额变动情况，包括储值、消费抵扣等数据，支持查看明细；

管家婆云分销 ERP A8 TOP

会员消费金额统计

行号	会员卡号	会员卡类型	发卡机构	持卡人	核算单位	手机	通讯地址	会员卡状态	发卡人	当前消费金额	期初	减少	储值金额	备注
1	000001	普通会员	分支机构001	张三			湖南	正常	业务员	0	300	0	300	
2	000002	普通会员	分支机构001	李四			湖南	正常	业务员	0	200	0	200	
合计										0	500	0	500	

第 1/1 页 (已读记录) | 每页 20 条

打印(Ctrl+P) | 重新条件 | 刷新数据 | 刷新(Ctrl+R)

操作员: 超级用户 | 帐套: A8\_DemoTOP | 分支机构: 分支机构001 | 会计期间: 0

2021年10月11日 星期三 10:01:09:29

### 2.12.1.10 会员消费金额统计

统计单据表头会员卡统计时间内的消费情况，支持查看消费明细数据；

管家婆云分销 ERP A8 TOP

会员消费金额统计查询

行号	会员卡号	会员卡类型	发卡机构	持卡人	手机	通讯地址	会员卡状态	发卡人	当前消费金额	当期消费金额	累计消费金额	备注	
1	000001	普通会员	分支机构001	张三		湖南	正常	业务员	0	0	0		
2	000002	普通会员	分支机构001	李四		湖南	正常	业务员	0	0	0		
合计										0	0	0	

第 1/1 页 (已读记录) | 每页 20 条

打印(Ctrl+P) | 重新条件 | 刷新数据 | 刷新(Ctrl+R) | 刷新数据

操作员: 超级用户 | 帐套: A8\_DemoTOP | 分支机构: 分支机构001 | 会计期间: 0

2021年10月13日 星期三 10:01:09:13:00

### 2.12.1.11 会员积分统计

统计会员卡现有积分情况，并支持查看明细，或对积分做调整。

管家婆云分销 ERP AB TOP

会员管理 会员管理 会员信息管理 往来管理 成本费用管理 资金管理 会员卡管理 单据中心 基础资料 系统管理 决策支持 更多应用

会员积分统计

注意：积分明细、积分明细只能操作本数据自行，不进行操作处理。

行号	选择	会员卡号	会员卡类型	会员卡状态	发卡机构	核算单位名称	持卡人	手机	通讯地址	发卡人	初始积分	积分余额	储值余额
1	<input type="checkbox"/>	0000002	普通会员卡	正常	发卡机构001		李四		金秀街	金秀街	100	95	200
2	<input type="checkbox"/>	0000001	普通会员卡	正常	发卡机构001		张三		金秀街	金秀街	100	100	300

总计 199 199 500

打印(O)P: 数据操作 积分明细 积分调整 积分清零

操作员: 超级用户 数据: AB\_DataTOP 发卡机构: 发卡机构001 会计期间: 0

2021年10月12日 星期三 10:01:50:29P

消费调整单、会员销售统计、会员生日统计、会员机构储值消费统计等操作说明略。

## 2.12.2 优惠券管理

实现从优惠券名称建立、优惠券出库、入库，到优惠券消费、消费退货的全流程业务需求，并提供优惠券跟踪、消费查询、库存查询、单据查询等功能报表。

### 2.12.2.1 优惠券名称

管家婆云分销 ERP AB TOP

会员管理 会员管理 会员信息管理 往来管理 成本费用管理 资金管理 会员卡管理 单据中心 基础资料 系统管理 决策支持 更多应用

优惠券名称

行号	选择	编号	名称	类型	适用机构	消费方式	是否作废	创建人	创建时间
1	<input type="checkbox"/>	shp001	新品回馈券	优惠券	全部分支机构	不失效	是	超级用户	2021-10-13 10:25:32
2	<input type="checkbox"/>	shp01	代金券满100送20	代金券	全部分支机构	不失效	否	超级用户	2021-10-13 10:23:09
3	<input type="checkbox"/>	shp02	代金券满100送50	代金券	全部分支机构	不失效	是	超级用户	2021-10-13 10:22:28
4	<input type="checkbox"/>	shp001	换季折券	折金券	全部分支机构	不失效	否	超级用户	2021-10-13 10:24:23

总计 4 4 0 0

打印(O)P: 数据操作 新增 修改 删除 查询 打印

操作员: 超级用户 数据: AB\_DataTOP 发卡机构: 发卡机构001 会计期间: 0

2021年10月12日 星期三 10:02:51:27P

支持建立优惠券档案信息，优惠券类型可选择：代金券、折扣券、兑换券。

### 2.12.2.2 优惠券入库

优惠券可以选择入库或报溢的方式，录入到系统中，每张优惠券都需要录入券编码。

### 2.12.2.3 优惠券出库

优惠券出库单记录券的发放业务，只有出库的优惠券才能进行消费。

### 2.12.2.4 优惠券调拨

用于分支机构内不同仓库间的调拨，【优惠券调拨列表】支持查询优惠券调拨单明细，同时支持新增优惠券调拨单。

### 2.12.2.5 优惠券退货

出库的优惠券支持做【优惠券退货单】退货回库。

### 2.12.2.6 优惠券分支机构调拨管理

用于分支机构间的优惠券调拨，包括“优惠券分支机构调拨出库单、优惠券分支机构调拨入库单、优惠券分支机构调拨发货查询、优惠券分支机构调拨收货查询”，说明略。

### 2.12.2.7 优惠券跟踪

【优惠券跟踪】支持按优惠券编码跟踪查询优惠券的库存和消费情况。

“优惠券调拨查询、券出库消费明细、优惠券消费报表、优惠券统计报表”操作说明略。

### 2.12.2.8 优惠券统计明细表

按券编码统计优惠券状态、出入库时间、到期时间等明细数据，并支持跳转优惠券跟踪。

管家帮云分销 ERP A8 TOP

系统管理 系统设置 系统数据管理 业务管理 成本核算管理 财务管理 会员卡管理 营销中心 基础资料 系统维护 系统管理 决策支持 更多应用

销售订单 采购管理 仓库管理 商品管理 客户管理 销售订单管理 销售订单管理 销售订单管理 更多应用

优惠券统计明细表

分类名称: 分支机构001

行号	单据号	优惠券编号	优惠券名称	券类型	券状态	分支机构名称	生效日期	过期日期	过期日期	券余额
100	sh-001001	sh-0001	新品促销券	兑换券	正常	分支机构001	2021-10-13	2021-10-13		
101	sh-001002	sh-0001	新品促销券	兑换券	正常	分支机构001	2021-10-13	2021-10-13		
102	sh-001003	sh-0001	新品促销券	兑换券	正常	分支机构001	2021-10-13	2021-10-13		
103	sh-001004	sh-0001	新品促销券	兑换券	正常	分支机构001	2021-10-13	2021-10-13		
104	sh-001005	sh-0001	新品促销券	兑换券	正常	分支机构001	2021-10-13	2021-10-13		
105	sh-001006	sh-0001	新品促销券	兑换券	正常	分支机构001	2021-10-13	2021-10-13		
106	sh-001007	sh-0001	新品促销券	兑换券	正常	分支机构001	2021-10-13	2021-10-13		
107	sh-001008	sh-0001	新品促销券	兑换券	正常	分支机构001	2021-10-13	2021-10-13		
108	sh-001009	sh-0001	新品促销券	兑换券	正常	分支机构001	2021-10-13	2021-10-13		
109	sh-001010	sh-0001	新品促销券	兑换券	正常	分支机构001	2021-10-13	2021-10-13		
110	sh-001100	sh-0001	新品促销券	兑换券	正常	分支机构001	2021-10-13	2021-10-13		
111	sh-001201	sh-0001	新品促销券	兑换券	正常	分支机构001	2021-10-13	2021-10-13		
112	sh-001302	sh-0001	新品促销券	兑换券	正常	分支机构001	2021-10-13	2021-10-13		
113	sh-001403	sh-0001	新品促销券	兑换券	正常	分支机构001	2021-10-13	2021-10-13		
114	sh-001504	sh-0001	新品促销券	兑换券	正常	分支机构001	2021-10-13	2021-10-13		
115	sh-001605	sh-0001	新品促销券	兑换券	正常	分支机构001	2021-10-13	2021-10-13		
116	sh-001706	sh-0001	新品促销券	兑换券	正常	分支机构001	2021-10-13	2021-10-13		
117	sh-001807	sh-0001	新品促销券	兑换券	正常	分支机构001	2021-10-13	2021-10-13		
118	sh-001908	sh-0001	新品促销券	兑换券	正常	分支机构001	2021-10-13	2021-10-13		
119	sh-002009	sh-0001	新品促销券	兑换券	正常	分支机构001	2021-10-13	2021-10-13		
120	sh-002110	sh-0001	新品促销券	兑换券	正常	分支机构001	2021-10-13	2021-10-13		
121	sh-002211	sh-0001	新品促销券	兑换券	正常	分支机构001	2021-10-13	2021-10-13		
122	sh-002312	sh-0001	新品促销券	兑换券	正常	分支机构001	2021-10-13	2021-10-13		
123	sh-002413	sh-0001	新品促销券	兑换券	正常	分支机构001	2021-10-13	2021-10-13		
124	sh-002514	sh-0001	新品促销券	兑换券	正常	分支机构001	2021-10-13	2021-10-13		
125	sh-002615	sh-0001	新品促销券	兑换券	正常	分支机构001	2021-10-13	2021-10-13		
126	sh-002716	sh-0001	新品促销券	兑换券	正常	分支机构001	2021-10-13	2021-10-13		
127	sh-002817	sh-0001	新品促销券	兑换券	正常	分支机构001	2021-10-13	2021-10-13		
128	sh-002918	sh-0001	新品促销券	兑换券	正常	分支机构001	2021-10-13	2021-10-13		
129	sh-003019	sh-0001	新品促销券	兑换券	正常	分支机构001	2021-10-13	2021-10-13		

第 34 页 (200 条记录) 1 2 3 4 5 6 7 8 9 10 11 12 13 14 15 16 17 18 19 20 21 22 23 24 25 26 27 28 29 30 31 32 33 34

打印(Dr+F) 打印范围: 优惠券统计

操作: 返回顶部 刷新 关闭 A8\_DealerTOP 分支机构: 分支机构001 会计期间: 0

2021年10月13日 星期三 10:50:57 系统管理

### 2.12.2.9 优惠券单据查询

【优惠券单据查询】支持查询优惠券的所有出入库单据草稿和已过账单据，支持过账、红冲、修改、生成凭证、删除等操作。

## 2.13 决策支持模块

### 2.13.1 老板一张表

统计任意时间段内的企业运营数据（如收支、利润、应收应付、现金银行、出入库金额等项目数据），A8 支持按分支机构展示：

管家帮云分销 ERP A8 TOP

系统管理 系统设置 系统数据管理 业务管理 成本核算管理 财务管理 会员卡管理 营销中心 基础资料 系统维护 系统管理 决策支持 更多应用

销售订单 采购管理 仓库管理 商品管理 客户管理 销售订单管理 销售订单管理 销售订单管理 更多应用

老板一张表

数据日期: 2021-08-01至2021-10-31 分支机构: 分支机构001 分支机构

行号	项目	汇总	分支机构001	分支机构002	分支机构001	分支机构002
1	一、净利润	17188	17188	0	0	0
2	二、营业利润	2348.91	2348.91	0	0	0
3	三、营业外收入	6266.91	6266.91	0	0	0
4	四、营业外支出	10719.91	10719.91	0	0	0
5	五、利润总额	19275	19275	0	0	0
6	六、所得税费用	0	0	0	0	0
7	七、净利润	42875	42875	0	0	0
8	八、营业外收入	0	0	0	0	0
9	九、营业外支出	710	710	0	0	0
10	十、利润总额	170	170	0	0	0
11	十一、净利润	21085.63	21085.63	0	0	0
12	十二、营业利润	11861.36	11861.36	0	0	0
13	十三、营业外收入	1272.86	1272.86	0	0	0
14	十四、营业外支出	2850.81	2850.81	0	0	0
15	十五、利润总额	600	600	0	0	0
16	十六、所得税费用	18232.13	18232.13	0	0	0
17	十七、净利润	3818.85	3818.85	0	0	0
18	十八、营业外收入	19985.64	19985.64	0	0	0
19	十九、营业外支出	15738.36	15738.36	0	0	0
20	二十、利润总额	18232.13	18232.13	0	0	0

00条记录 1 2

分页每页显示 第 17 页 (1 条记录) 1 2 3 4 5 6 7 8 9 10 11 12 13 14 15 16 17 18 19 20 21 22 23 24 25 26 27 28 29 30 31 32 33 34

打印(Dr+F) 打印范围: 老板一张表

操作: 返回顶部 刷新 关闭 A8\_DealerTOP 分支机构: 分支机构001 会计期间: 0

2021年10月13日 星期三 10:50:57 系统管理

## 2.13.2 销售经营情况日统计

行号	统计日期	销售开票收入	销售出库收入	销售退货收入	零星退货收入	销售成本合计	总额	销售开票成本	销售出库成本	销售退货成本	零星退货成本	销售成本合计	总额	销售毛利	本期利润
1	2021年08月01日														
2	2021年08月02日														
3	2021年08月03日		10			-400	-400							-400	-407
4	2021年08月04日		399.2			399.2	399.2		12	85		85	85	314.2	314.2
5	2021年08月05日		499			499	10384			85		85	85	255	414
6	2021年08月06日														
7	2021年08月07日														
8	2021年08月08日														
9	2021年08月09日													299	-299
10	2021年08月10日														
11	2021年08月11日					666								221.38	444.62
12	2021年08月12日					420									420
13	2021年08月13日														
14	2021年08月14日														
15	2021年08月15日														
16	2021年08月16日		2097			2097	2097		340			340	340	640	1487
17	2021年08月17日														
18	2021年08月18日														
19	2021年08月19日														
20	2021年08月20日		1000			1000	1085		194			194	194	806	891
21	2021年08月21日														
22	2021年08月22日														
23	2021年08月23日					-499	-499				-85	-85	-85	-414	-405
24	2021年08月24日		499			499	499		85			85	85	414	414
25	2021年08月25日		499			499	499		85			85	85	414	414
26	2021年08月26日						-5.19								-5.19
合计			13893.1			-1487	12386.1	23446.91	4340.53		-295	4085.53	6286.91	8310.57	17180

统计时间段内特定单据的销售经营情况。销售经营情况月统计同理，略。

## 2.13.3 营业日报表

统计某一天的营业情况。营业月报表、营业任意时间段报表同理，略。

行号	项目	金额	项目	金额	项目	金额
1	总收入/成本	7207.64	支出/成本	9717.64	毛利	1818.64
2	其中：		其中：			
3	销售收入	0	支出商品出库	0		
4	销售退回（冲减）	0	支出商品退货（冲减）	0		
5	单据收入	0	销售出库	0		
6	单据退回收入	0	销售退回出库（冲减）	0		
7	委托代收入	0	委托代出库	0		
8	委托退收入	0	委托退出库（冲减）	0		
9	销售退回收入	3967.64	销售退回出库	3967.64		
10	费用收入	0	费用支出	0		
11	借款收入	0	借款支出	0		
12	分子公司收入	0	分子公司支出	0		
13	折旧收入	0	折旧支出	0		
14	利息收入	0	利息支出	0		
15	罚款收入	0	罚款支出	0		
16	现金收入	40	现金支出	0		
17	其他收入	0	其他支出	0		
18	总收入	0	总支出	0	毛利	0
19	其中：		其中：			
20	销售收入	0	销售成本	0		
21	销售退回收入	0	销售退回成本	0		
22	商品销售收入	0	商品销售成本	0		
23	商品销售退回	0	商品销售退回	0		
24	商品销售成本	0	商品销售成本	0		
25	销售退回	0	销售退回	0		
26	采购退货收入	0	采购退货	0		
27	采购退货成本	0	采购退货成本	0		
28	成本退回收入	0	成本退回	0		
29	委托退货收入	0	委托退货成本	0		
30	其他退回收入	0	其他退回	0		

## 2.14 更多应用

CRM 管理、OA 管理、考勤管理、车辆管理、维修管理、批量打印快递单等功能略。

## 2.14.1 文件上传下载中心

文件上传下载中心支持将本地的打印样式等文件，上传到服务器；也支持将服务器上的文件下载到其它客户端电脑上；方便实施人员在客户端上调整打印样式、或部署其它内容。

## 2.14.2 系统功能使用率

用于查询常用菜单的使用频率，可以按汇总或明细方式查询。

序号	功能名称	使用次数
1	商品档案	8
2	系统设置	8
3	商品档案	7
4	商品档案	7
5	经营分析	5
6	往来账目表	3
7	库存状况表	3
8	操作日志	3
9	工资管理	3
10	销售订单	3
11	销售订单及采购订单表	2
12	现金单据管理	2
13	现金单据管理	2
14	销售单据管理	2
15	物流管理	2
16	客户往来账	2
17	现金流量	2
18	商品档案二级单	2
19	商品档案二级单	2
20	销售订单表	2
21	成本核算	2
22	销售订单分析	2
23	采购订单管理	2
24	采购订单表	2
25	经营分析	2
26	采购订单管理	2
27	单据审核设置	2
28	销售单据表	2

第 1/5 页 (133 条记录) | 2 3 4 5 | 每页 28 条

操作员: 系统用户 | 账号: AS\_DataTOP | 分支机构: 分支机构001 | 登录时间: 0

2021年10月17日 星期三 10:01:20:43